京城日報
九月十四日（火）
夕刊
編輯兼發行人 吉見島治 印刷人 小川之介
發行所 京城府太平通一丁目 合資會社京城日報社

贈寄 12.9.17 帝國圖書館

秩父宮殿下 ニユールンベルグ御成り

【ニユールンベルグ十三日同盟】秩父宮殿下には十三日午前十一時四十分ハバリイト御出發、一時間前に先行した余りのヒトラー道路をドライヴ、バイエルンの山巒を約一時間に亘り御觀賞遊ばされつゝ、午後零時ニユールンベルグの郊外カイゼルベルグに御到着遊ばされた、城内にはヒトラー總統以下諸官廳の高官と全部參集、殿下を御迎へ申上げ殿下には先づヒトラー總統と次いで無任所相ヘツシユ氏、空相ゲーリング氏、次で順次獨國代表卅名に固き御握手を賜つた後總統と共にバルコニーに出でさせられ、更にニユールンベルグ市を御一巡遊ばされたが、間もなく殿下にはバルコニーを御退出、城内大廣間にて總統以下卅數名の日獨兩國の高官と共にU字型のテーブルにつかせられ、日本側から武者小路大使、大島、小島陸海軍武官、前田、山崎兩事務官陪席した、午餐後午後一時半殿下にはナチス黨大會の掉尾を飾るドイツ陸軍の觀兵式御參觀のため自動車にてツエッペリン練兵場に御成り遊ばされた

コインベルト
セーフコンベヤーベルト
ゴム入エレベーターベルト
コインVロープ
滿田調帶株式會社京城出張所
京城府黄金町（黄金ビル）
電話本局二〇三三八番

陸戰隊江灣方面を總攻擊
愛國女塾を占領す
附近一帶の殘敵を掃蕩

【上海十四日同盟至急報】海軍陸戰隊中央部隊は本朝より我砲兵陣地よりの掩護射擊の下に新女學校より江灣方面に向け總攻擊を開始した

【上海十四日同盟】十四日午前七時行動を開始した陸戰隊の一部は同九時愛國女塾を占據、附近一帶の殘敵の掃蕩を開始した

報道班發表

【上海十四日本社特電】午前九時五十分第〇艦隊報道班發表＝海軍陸戰隊吉田部隊は約一ヶ月に亘り頑強に抵抗せる愛國女塾に據る敵を攻擊、砲隊掩護射擊の下に突擊を敢行して十四日午前九時これを占領、江灣鎭方面の敵を驅逐中なり▲海軍航空隊は江灣鎭方面の殘敵及び大場方面役退中の敵に對し一反復攻を擊加へ、又一部は浦東、閘北の敵に對し爆擊を加へつゝあり

閘北の敵を爆擊
杭州飛行場を破壞

【上海十四日同盟】〇〇海軍部の艦載機は十三日も上市の西部方面を選定す、敵に對し我が江上艦艇と海軍航空隊に徹底的爆擊を加へて、みた、海軍航空隊は閘北劉家鎭、大場鎭、江灣鎭方面の敵に對し徹底的爆擊を行ふと共に一部は杭州飛行場を破壞し更に浦東側の支那國營アルコール會社をも爆擊した

敵航空隊制壓さる

【天津十四日同盟】某地に達した情報によれば敵航空隊は我が陸海空軍のため徹底的に制壓され、全く戰鬪能力を失ひつゝあり現在敵の空軍狀況は左の如くである

▲上海方面においては敵戰鬪機二十機中に爆擊十二機が時々現はれ二、三機の爆彈を投下するのみである

▲廣東方面には極めて少數の戰鬪機がある

▲福州廈門方面には全く敵機なし

▲その他の敵機は四川貴州の僻陬の地に逃走避難し、爆彈燃料共に非常に欠乏を告げてゐるもの如くで今や全く消極的態度に陷り沈默を餘儀なくされてゐる

地中海協定の受諾を求む
英佛が伊に

【ロンドン十三日同盟】イギリスフランス兩國政府は既にイタリー政府に對しニヨン會議において成立した地中海防衞協定を通告しその受諾を求めたことが判明した、若し受諾せばイタリーはチレニア海の警備を分擔する筈であるがイタリーの受諾は疑問視されてゐる

上海の中心區を失つた
敵の打擊は甚大！

【上海十四日同盟】市政府を中心として東西四哩半、南北三哩に亘る戰場内の敵は我軍の東北及び西南方からの進擊に押されて十三日南東落ちて戰線を放棄し、江灣鎭及び大場鎭方面に退走幾度部隊は大いた激戰も交へることなく十三日正午市政府を占據、茲に市の中心區は我軍の手中に歸したのであるが、之と呼應して陸戰隊は江灣鎭南方に進出し腹背から敵を脅威し更に〇〇部隊は鐵道線路西北方に向つて進擊を開始し同方面の敵に肉迫する態勢を整へるに至つた、この方面の戰局は事變以來最初の大變化を示してをり、この結果與上海間の連絡は完全に斷たれ遊撃陣地を失つた支那軍の市政府及び市の中心區を失つた精神的打擊は軍事上の損失以上のものがある

廣東軍機襲擊
支那側の情報
バイヤス灣砲擊

【香港十四日同盟】廣東軍消息によれば、廣東軍飛行機は十三日午前午後の三回に亘り澳門附近の島附近遊弋中の我軍艦に敵の爆擊あつたことを云ふ、なほ同日恰も我が艦隊に對して爆擊を試みたが何れも成功するに至らなかつたものである、一方同日午後三時から南澳島附近にある我軍艦に向つて爆擊を行つた

【香港十三日同盟】廣東よりの支那側情報によれば、十二日正午過ぎ我が軍艦〇隻はバイヤス灣に現れ支那軍陣地に向つて猛擊開始、支那軍陣地は忽ち猛煙に包まれ更に同灣の西岸にある支那砲台も火災を起し燒失した、同艦の陸戰隊は直ちに上陸二時間に亘り破壞工作を以て同地に飛行根據地を建設し同地を占領し、海軍飛行場をも建設せんとす作戰を開いて直ちに戰艦に引揚げせしめたが時既に遅く陸戰隊が歸つた後だつた、右戰艦に歸つて來る航空隊は平安港水附近の高地に爆擊し多大の損害を與へた、廣東軍當局は我がバイヤス灣附近の廣九鐵道を破壞せんとす作戰と見てゐる

植民地要求を
強調
ヒ總統談話

【ニユールンベルグ十三日同盟】ニユールンベルグにおいて開催中のナチス黨大會は去る六日以來ヒツトラー總統は連日熱辯を振つてゐたが總統は十二日ニユールンベルグ會場の閉會において外國新聞記者團を引見、ドイツの植民地要求につき大要左の如き談話を試みた

ドイツは經濟的必要により植民地の返還を要求する、ドイツ植民地要求は單なる商業的問題ではなく名譽の問題である、我々は頑に國家的均等を回復することが出來、やがて植民地の問題は何らかの方法で解決されると確信する、余はこの問題の解決なくしては眞の世界平和は到來しないと思ふ、通商により經濟的必要を充足すればよいではないかとの議論もあるがドイツの植民地要求は單

十五日大阪出帆、十九日門司入港同地に於て旅客多數を搭乘してアツトホームを催し、同様二十日經南浦にて停泊で限定である

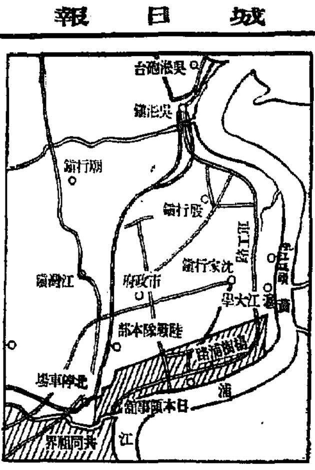

閑院總長宮殿下
大同占領に對して
御祝電を發せらる

【東京電話】閑院參謀總長宮殿下には大同占領に對し十三日夕、植田關東軍司令官宛左の御祝電を發せられた

御祝電

關東軍將兵の成功を祝せられ貴下統率の下部隊の迅速果敢なる行動により早くも大同を占領するに至りしは政戰兩略上敵に甚大なる影響を與へたるものと認む茲に貴軍隷下の部下の成功を祝し將兵一同の健鬪を欣ぶ

南京政府きのふ
聯盟に提訴
書翰提出

【ゼネヴァ十三日同盟】南京政府は十三日聯盟規約第十條、第十一條、第十七條を採用日支問題を聯盟に提訴した

【ゼネヴァ十三日同盟】南京政府は聯盟事務總長に對し提訴通牒と共に、日支紛爭を説明せる長文の書簡を送つたが、右書簡において今次の紛爭を左の如く五項目に大別してゐる

一、日支紛爭の軍事的政治的根相

二、日本海軍の支那沿岸封鎖

三、日本海軍の赤十字隊爆擊

四、日本軍の非戰鬪員攻擊

五、日本軍の學校、病院、文化機關破壞

さらに右書簡中その前文において支那政府は去る八月卅日聯盟に通牒を通達して以來日本の攻擊は一層峻烈となり、外國人を初め多數の非戰鬪員の生命財產を奪つた、日本軍が支那の赤十字隊が軍器を持つてゐたと云つてゐるが、全く事實無根で日本軍が支那赤十字隊に攻擊を加へた事實は國際を許さない非道である」と述べ散々日本軍を侮辱したのち、結論して左の如く述べてゐる

以上の如く過去數週間に亘る日本軍の支那における行動は支那の政治組織を破壞し、支那の文化を全滅し以て豫ねてよりの世界征服の夢を實現せんとするものである

支那、聯盟に提訴
壽府は冷靜

【ゼネヴァ十三日同盟】南京政府は十三日愈よ日支問題を聯盟に提訴したが、既に豫想されてゐたゞけに何ら衝動を與へずゼネヴァの空氣は冷靜である、しかし支那側は駐佛大使顧維鈞が首席代表として十日ゼネヴァに乘込んで以來、駐瑞大公使總動員で日夜ホテルに會談を行ひ聯盟頭部に運動してゐるため、小國中には之に乘ぜられてゐるものもある模樣である

聯盟總會開く

【ゼネヴァ十三日同盟】第十八回聯盟總會は十三日午前十一時二十五分新會館において五十四國代表出席の下に開會された（但しイタリー、エチオピア代表は缺席）議長にはイラン代表アガ・カーン、副議長には南阿代表ジブルグ氏、アンマーク國首相ネグリン氏が當選

聯盟規約の最も神聖なる原則が相次いで蹂躙されるに至つたことは遺憾で規約を改正したところで規約が尊重されるとは限らない、聯盟を構成する各國に規約を尊重する意思があつてこれを期待し得るのであると述べ列國の政治家が義務遂行を輕視してゐるのが根本原因だと喝破したのち、アレキサンドレツタ問題、パレスチナ問題、麻藥問題等聯盟の本年度事業を列擧し結論として

規約の原則を鼓吹し、各國聯盟が締約を尊重し之を充實に實行することが必要だ

と重ねて強調した、次いでオランダ代表リンブルグ氏は事務總長の報告を明讀したが、エチオピア代表に關しては何等言及しなかつた、右報告は兩國一致承認されて異議を唱へるものはなかつたから、エチオピア代表は形式上依然聯盟國として存在を保つこととなつた譯である、かくて總會は議長選擧を行ふため午後五時一旦散會した

支那の通告文

【ゼネヴァ十三日同盟】聯盟の支那主席代表顧維鈞は十三日午前聯盟事務總長アヴノール氏宛、南京政府は聯盟規約第十條、第十一條第十七條を援用日支問題を聯盟に提訴する旨通告を發した、通告文の内容は次の通りである

余は本國政府の命令に基き閣下に對し日本が陸、海、空軍を動員して支那を侵略する事實を檢討せんことを要請するの光榮を有す、日本軍の行動は聯盟の一員たる支那の領土保全並に政治的獨立に對する侵略行爲であつて、明かに聯盟規約第十條に基き檢討すべきものである、日本の侵略行爲によつて齎された重大な事態は同時に規約第十一條によつて檢討すると共に本問題に關しては

余は支那政府が去る八月三十日及び九月十二日聯盟へ提出した通牒に對して閣下の注意を喚起する光榮を有する

右通牒は各聯盟國並に規約第三條に基き一九三五年二月三日聯盟總會において設置された專門委員會に通達さるべきものである、更に聯盟に對するその行動に位置に支那に對する日本の地位に鑑み、支那政府は規約第十七條をも適用すべきものと思考する余は聯盟に對し事態に對處すべき必要なる手段を研究

これを實施することを要請する

米は冷靜

【華府十三日本社特電】國民政府は日支紛爭に第三國を介入せしむべく最後の手段として聯盟提訴を行ふに至つたが、その報に接しても米國務省は依然として冷靜を持し恰も「支那代表は日支事變に關し聯盟國が聯盟の態度は明かに對する米國の態度は「答辯の限りでない」とのみ答へてゐる、而して十三日の各新聞は『聯盟は病體に等しい』など種々の論評を掲げてゐる

詳細記述はを要するもの、米國はその他各非聯盟國が聯盟と共同動作をとることを希望して居るが右に對するより他に何も出來ぬ」と評し一般に政府も民衆もル大統領の宣言に從ひ外國紛爭に捲き込まれることを極度に避ける態度を見せてゐる

その際の態度を捨てず、紛爭の渦中に捲き込まれることを極度に警戒してゐる、ヘル長官は十三日新聞記者團との會見において重ねて『米國は從來の方針を堅持する』

英地中海に空軍を派遣

【ロンドン十三日同盟】イギリス政府は地中海不安に備へて該方面

千軍台附近の敵潰走
我軍事行動上特筆すべき戰果

【天津十四日同盟】平綏、平漢兩線に亘る永定河上流の天嶮を擁して我軍の側背を窺つてゐた千軍台（北平西方五十キロ）における中央軍二ヶ師の攻擊に當つた神田、岡本兩部隊は去る六日同地を占據して以來敵は西方の陣地に退きなほも執拗に抵抗しつゝあつたが、遂に同日に亘り兩部隊の攻擊に堪へかねて十三日遂に壓擊を落て、潰走遂に平漢地方に作戰せる皇軍の側背に脅威を完全に芟除したるもので同日〇〇部隊の大同占領と相俟つて北支における我が軍事行動上特筆すべき戰果とされてゐる

【天津十四日同盟】天津駐屯軍司令部發表＝九月六日神田、岡本兩部隊は山西省千軍台の敵中央軍二ヶ師を擊退せり、爾來敵は山地において天嶮を利用し頑強に抵抗を持續しありし所、我が猛烈な攻擊のため遂に多大の損害を受け十三日午後三時雪崩を打つて西方に向つて潰走せり、この戰鬪における我が損害は戰死五名、負傷者四十名なり

殘して珠江封鎖を敢行した

江灣鎭 劉行鎭 奪取は時の問題

【上海十四日同盟】吳淞鎭以西の敵は、我軍の南翼包圍により十三日朝來爆擊、砲擊の猛攻擊を浴びつゝ大場鎭方面に潰走し、十三日夜に入つて陸戰隊北部戰線部隊の進出と〇〇部隊の鐵道西側への進出により、南北兩方面から腹背の脅威を受けて後援一部隊と江灣鎭方面に殘して主力部隊は更に西方の第二線陣地に集結中である、而して支那軍事當局の十三日自國軍の退却に對する聲明と軍事消息通の見解を綜合すれば、支那軍が新陣地と稱する防禦線は南は租界線に北部は蘊藻に至る閘北、北停車場、大場鎭、楊行鎭、顧家宅及び羅店鎭の西方を結ぶ週大自動車路の東半分二十キロに及ぶもので、敵はこの線を死守するため鎭定、南翔方面より増援隊續々集結中である、なほ江灣鎭、劉行鎭方面には敵の小部隊集結しをるも我軍の攻擊により之が奪取は既に時間の問題とされてゐる

廣東軍 珠江封鎖

【香港十四日同盟】十三日午後廣東軍當局は珠江の黄埔下流六哩地點の狹隘な水路に古船二隻、セメント積載ハルク二隻を沈め船舶の一隻は辛うじて航行出來る餘地を

沼田、長野兩部隊
興濟鎭を占據

【天津十四日同盟至急報】軍司令部午前十時發表＝沼田、長野兩部隊は昨十三日午後四時二十分興濟鎭（滄州南方十キロ）を占據せり

十河部隊の戰死者

【〇〇電話】十河部隊山西の野で戰鬪中の十河部隊の名譽の戰死者は八月廿一日より廿四日まで十三名に上つたが、原籍の分左の如し

八月二十四日

歩兵上等兵 清水弘一郎

現住所朝鮮元山府本町三

資金調整委員會 勅令公布さる

【東京電話】臨時資金調整委員會の協議を經

手形交換所決議

【東京電話】臨時手形交換所全國大會は十三日午後五時東京銀行集會所にて開會軍需資金調整法實施に關し左の決議を滿場一致可決

手形交換所々屬銀行は軍需資金調整法の主旨に從ひ日本銀行と協力圓滑なる自治的調整をなし以て時局に善處せんことを期す

支那軍の非人道行爲
―海軍省副官談

【東京電話】十三日午後八時四十五分發表＝海軍省副官談

支那軍の不法非人道的行爲は枚擧に遑がないが支那側が赤十字國際條約その他に提訴してゐる不法射擊の如きは罪を知らん仮自ら敢てしてゐるので今その二三の例を擧ぐれば次の通りである

一、八月二十九日午前傷病兵を乘せて揚子江を下江中の病院船朝日丸は午前十一時四十分吳淞鎭附近に於て同砲台より、不法射擊を受け、乘組員三名軍傷を負ふた

二、九月十日上海郵船碼頭に碇泊中の病院船アメリカ丸は午後零時半頃浦東の支那軍陣地より集中射擊を蒙り一時は病院船の四周に着彈を見るの危險に陷つた

三、九月十二日午後八時二十分揚子江本流千沙島沖に於て病院船朝日丸は再度支那軍飛行機の爆擊を受け爆彈は至近の距離に落下したが幸ひにして同船の傷病兵は被害を免がれた

が幸ひにして人員には損傷を免れた

敵飛行機逃ぐ

【台北電話】馬公要港部十四日午前六時發表＝十三日午前十時四十五分軍艦〇〇は高山群島附近において敵ノースロップ二機が我が雲の中より攻擊したるも直ちに猛攻擊を加へたため、敵は倉皇として爆彈を投下して廈東方面に逃げ去り爆彈は〇〇艦附近三百米及八百米の所に落下し我に損害なし

我東沙島占據（廣東軍の發表）

【香港十四日同盟】廣東軍當局は我が海軍の東沙島占據に對し實地偵察のため二機の飛行機を派遣したが、その結果支那側は同島上の建物の一部に日章旗が翻つてをり明かに占據の事實を確認して無事歸來したと發表した

報道部發表

【上海十四日本社特電】十三日午後十時〇〇報道部發表＝羅店鎭附近の〇〇部隊は十三日朝來その左翼方面において當面の敵に對し攻擊を開始し、月浦鎭方面より前進した〇〇部隊との連絡を確實にした

局長會議

本府定例局長會議は十四日午前九時四十分から本府第三會議室に南總督、大野政務總監以下出席、鈴木遞信、內務、學務、財務局長代理、外務部長、殖產の各局長等から時局に關して報告があり散會後に富田陸軍御用掛から支那事變の狀況に就て報告があつて同十一時十分散會した

小麥北支輸出

【東京電話】小麥の北支那輸出は事變以來急激に増加し八月中には三十五萬袋即ち一躍十六萬袋を増加し更に九月は四十五萬袋乃至五十萬袋といふ三倍以上の增加難得と觀らるるに至つた

人

◇安井誠一郎氏（拓務省拓務局長）新京滿洲國政府招聘中のところ十九日午後二時卅分京城驛着「のぞみ」で入城の豫定

◇藤原京蝦氏（北鮮製紙專務）吉州より十五日京城驛着

天地玄黃

國民を擧げて武運長久の祈願

×

神明の加護隨所に照々その餘り照々たるに驚嘆す

×

の涙滴々あゝ神國日本に生れたるものの幸福よ！光榮よ！

×

滿洲國人となつて半島に永住した支那人かの感涙

×

滿洲國政府では使法を講じてそれらと宏を示す

×

この精神、この恩情、千々に肝銘せしめて、王道國家の恩恵を感謝すべし

×

赤十字旗を掲げる病院船を擊發する支那軍の暴戻言語に絕す

×

多くは云はず、『この人道の敵を懲れ』――これだけでも支那討滅の理由が立つ

本日夕刊四頁

日伊防共協定
締結の事實なし
外務省當局談發表

【東京電話】最近傳へられてゐる日伊防共協定締結説に關し外務省では十三日左の如き當局談を發表した

日伊防共協定締結説が傳へられてゐるが右は事實に反するものである、日伊兩國はすべての方面に良好な關係を持續してゐるが特に共產主義防衞の立場において兩國が共通の利害關係を有することは本年五月イタリー議會においてチアノ外相の言明せる通りで日本政府においても全く同樣の見解を有してゐる、然しながら防共協定締結に關する交渉が行はれてゐないことはイタリー政府がさきに言明せる通りである、右は近く締結せらるべき通商協定に關し誤り傳へられたものではないかと思惟される

商船神津丸
アツトホーム

大阪商船の西鮮阪神間スピードアツプに當るべき新建造船神津丸は

銘酒 澤之鶴
眞正の灘酒
石崎株式會社醸
京城特約店 増田直三郎商店

婦人の皆樣へ至急のお願ひ！
十月號の毛糸編附錄をお求めの際は必ず御比較の上編物日本一の婦人倶樂部をお求め下さい

婦人倶樂部十月號は、毛糸編物特集號に添へ大附錄、毛糸新しい『編物大附錄』を添付しました
○第一附錄は、子供物から大人物まで今秋大流行の新型ばかり『二百點發表』の本一冊！
○第二附錄は、初心の方でも自由自在に編める親切本位の『編物手ほどき』の本一冊！
○第三附錄は、編物をなさる時に一番困る目數が一目で分る便利な『目數割出し卷尺』を添付
空前の新計畫續々發表
發賣 九月十八日
賣切れを御心配の方は、今スグ書店へ御申込下さい發賣早々お屆け申します

開催日
九月十八日（土） 九月十九日（日） 九月廿三日（祭） 九月廿五日（土）
九月廿六日（日） 十月一日（祝） 十月二日（土） 十月三日（日）
京城秋季競馬會
於 東大門外競馬場

大原 毛生液ペトロール

朝鮮殖産債券償還公告
朝鮮殖產銀行
昭和十二年九月

五千圓券	473	1,298	1,577	1,852	2,499
359	474	1,457	1,578	1,893	2,500
360	743	1,458	1,781	1,894	2,549
385	744	1,505	1,782	2,223	2,550
386	1,013	1,506	1,805	2,224	五百圓券
431	1,014	1,517	1,806	2,267	21
432	1,297	1,518	1,851	2,268	40

ハトバンクツパ專門 夏屋本店
ハトバンクツパ專門 夏屋支店

チンノー

お茶は 本町五 清元園

漢城銀行

軍事後援聯盟へ 李王家から一萬圓
皇軍慰問煙草も御下賜

李王家におかせられては半島における銃後の熱誠に深く御關心を有せられ十四日朝鮮軍事後援聯盟に金一萬圓を御下賜遊ばされる旨御沙汰があつた、同時に北支第一線に活躍中の皇軍將兵の慰問のため煙草二千五百箱を御下賜遊ばされる旨有難き御沙汰があつた

李堈妃殿下 金釵御下賜

朝鮮婦人銃後の赤誠の結晶獻金獻納の活動に對し王公家におかせられては非常な關心を有せられ、それぞれ御下賜の御内意に拜されるが李堈妃殿下には十四日同會に對し金釵二本を御下賜遊ばされ、同家附高事務官より傳達された

大野會長謹話

朝鮮軍事後援聯盟會長は今回李王殿下より御下賜金の御沙汰を拜し十四日次の如く謹話した

朝鮮軍事後援聯盟は曩に結成せられて以來半島各方面擧つて多大の御援助を寄せられ御蔭を以て着々所期の事業を遂行しつゝある所でありますが、今般李王殿下におかれましても〇〇部隊將兵並にその家族慰問金として多額の金圓を御下賜に相成り洵に感激に堪へない所であります本會は將來ますます皇軍の慰問激勵、遺家族の扶助に萬全を盡し以て思召しに副ひ奉らんことを期する次第であります

慰問金獻納バザー 女子實業で

京城女子實業學校の定例バザー大會は來る廿五六兩日午前九時から同校で開かれる、例年なら彼女等の手になる作品はたゞ父兄に買つてもらふ位のものでしかないが今年は自分達が魂を打ち込んで作り上げた作品を來客に買つてもらつて、その賣上金を全部國防獻納の慰問金に差上げようといふけなげな計劃のもとに開かれる

松の寶キャラメル

愛國音樂會 今夜公會堂

本社後援、京城齒科醫專音樂部主催の『愛國音樂會』は十四日午後六時半から長谷川町公會堂で開催されるが場內整理として五錢を徴收、これを獻金することになつてゐる

二人組の覆面强盜
府內昌信町の質屋に押入り 四千圓の品物を奪ふ

十四日午前一時ごろ京城昌信町四六四中川質屋支店に覆面の二人組强盜が押入り短刀を突きつけて店先にゐた店員に『金を出せ』と脅迫するので驚いた店員が急報するため裏口に逃げた隙に手提金庫から貴金屬六十二點、四千圓を掴つて逃走した、東大門署では直に非常線を張り管內を警戒した二人組强盜は本町署に報げられた矢先でもあり片岡署長、平林司法主任以下總動員で緊張裡に搜査網を張つてゐる

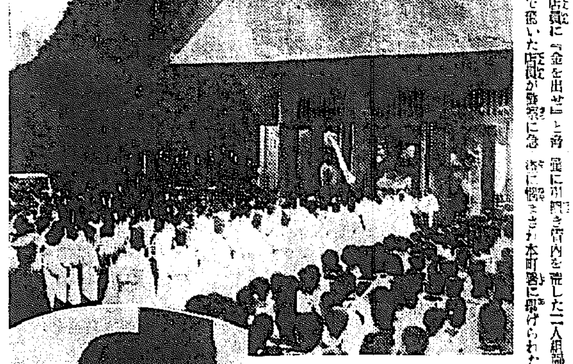

コソ泥橫行
一ケ月に二千圓稼いだ チンピラ團捕まる

昨今京城府內にはまたもコソ泥が橫行府內各署では特別警戒網を張り防犯に努めてゐるが、この犯行の大半はチンピラの手で行はれるものが多く彼等チンピラ連は微罪檢擧程度で釋放されても一向改悛の情をみせず唯一途に惡の道をひた走り遂には更生し得ぬ、ぬかるみへはまつて行くので識者間には彼等を收容善導すべき機關の急設が叫ばれてゐる時、またも鍾路署へ卅名のチンピラ團が檢擧された、十三日夜鍾路署司法係では刑事總動員で府內各所の下水溝等を襲つてチンピラ卅餘名を檢擧したが彼等は新堂町內九郵天仁（二三）を親分に窃盜團

となり、八月廿三日通義町三五井坂剛邦さん方へ忍込み金時計、金指輪等時價金額四百圓（時價二百圓位）を窃取したのをはじめ府內外被害額二千圓を自白、引續き取調べ中

本院・京城竹添町二ノ九三 京城コガ肛門科 電話光化門③二八九八番

官舍專門のコソ泥

十四日午前八時京城茶屋町一四五先で住所不定の怪しい男を本町署員が調べると住所不定無職山□こと七月十日午後一時ごろ西大門町一ノ一〇專賣局官舍森長文氏方炊事場へ忍び寄りニューム釜外二點を盜つて拂ひ逃走、七月十八日午後には內需町一一〇ノ五本府社會教育課長金大羽氏方に忍び込み眞鍮鉢盃一個十二圓位を竊取した外、各官舍の門に炊事場から盜つて拂つてゐた事判明、餘罪取調べ中

快速進擊隊の猛者 大生大佐の絶筆
壯烈な戰死の報と共に到着 尾高十九師團長暗然

【羅南電話】平綏線南口、張家口攻略、大同、陽高と北支長城線を突破し世界戰史に輝かしきスピード進擊の記錄を殘し赫々たる武勳を樹て十一日午前十一時張家口の戰鬪に無念や敵の迫擊砲彈に壯烈な最期を遂げた元第十九師團兵器部長〇〇作戰部隊〇〇部隊長大生鑛城大佐から尾高十九師團長宛に十二日朝奇しくも大佐戰死の悲報と共に二葉の端書が到着した、恐らく陣中最後の絶筆であらう、この書狀を受取つて部下思ひの將軍は去る八月五日羅南驛頭から〇〇部隊長として出動征途に上つた故大佐の面影を偲んでしばし暗然として大佐の靈に默禱を捧げた、大佐より來た戰場消息には

第五信 八月十八日正午於〇〇 尾高閣下 大生

一、南口、上海方面險惡を知り且つ當面（張家口）の敵の活躍を案じつゝ內蒙〇〇二十六日入城、〇〇〇部隊と急遽十七日當地に安着仕候

二、總主は圍城を一時離し〇將軍湯右軍を指揮致居候〇〇〇〇、〇〇君得意の戰略を講じ赴任延期を知り候、同君とは屢々面接に占領仕候、〇〇〇部隊に使用せられ誠に愉快に御座候、戰況

三、張家口攻擊を待居候

第六信 八月三十一日於〇〇 尾高閣下 大生

張北より長城線を突破仕候、萬全縣の陣形次で張家口陣地を攻略、二十七日敵の二〇線を確實に

傷者に對し哀悼に不堪候と部下思ひの大佐の言辭があるが今は亡き部隊長となつて悲報と共に着いたものである、同大佐は東京市士族で士官學校第二十一期生陸軍兵學校時代は優等生として恩賜品を拜戴した人、本年四十九歳で家族は千葉市に住宮及びふみ夫人、一男一女があり、長女に御十九師團參謀長井出少將の媒酌で來る二十日東京で靑年將校と華燭の典をあげる事になつてゐた（寫眞は出征直前の記念撮影と尾高師團長宛の端書）

大元氣に有之候

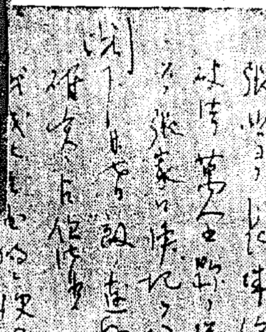

『戰線と銃後』映畫會

第一回 來る十五日（水）午後七時から
第二回 來る十六日（木）午後七時から
場所 府民館大講堂
場內整理として金十錢申受けます

映畫
京日發聲ニュース 支那事變（十一卷）
總督府所藏 銃後の朝鮮（全二卷）
同 上 樂土新滿洲（全二卷）

主催 京城日報社

國防婦人祈願祭

銃後第一線の男子と共に雄々しく起つて白エプロン姿も凛々しく活動に精けてゐる國防婦人會京城聯合會の國威宣揚皇軍武運長久祈願祭は十四日午前十時より朝鮮神宮大前において嚴かに執行された、この日南總督、大野政務總監、小磯軍司令官、甘蔗知事、佐伯府尹の各夫人を始め會員約五千名は雨上りに淸められた神前に額づけば同神宮宮司以下の嚴かな祭事があり次いで總督、總監、軍司令官、知事、府尹各夫人の玉串奉奠あつて會員一同心からなる祈禮に國威宣揚と皇軍の武運長久を祈り同十時四十分式を終つたが更に新設十ヶ分會の會旗授與式も舉行され銃後婦人軍の力強さを示した（寫眞上は祭典、下は佐伯府尹夫人の玉串奉奠）

タクシー値上 愈あすから實施
メーター改造濟證に御注意

京城府內タクシーの値上げ愈よ明十五日から實施、新四百臺のタクシーは一齊に一キロ八十錢迄五十錢以上六百米毎に十錢の新料金でサツソウと馳驅するわけ、が前日中に新制度のメーターを備へつけ得るのは僅か百臺、殘る三百臺は依然と舊制度メーターをぶら下げ新舊料金對照表と首ツ引で走ることになる、全部新メーターに變るのは廿五日頃までで、この間舊メーター備へ付けのタクシーに乘る人は一々メーターの舊料金を新料金に換算して拂はねばならないのだから一寸厄介である、頭が痛くなる新舊料金對照表は次の通り

舊	新	舊	新
50	50	160	200
60	60	170	210
70	80	180	220
80	90	190	240
90	100	200	250
100	120	210	260
110	130	220	280
120	140	230	290
130	160	240	300
140	170	250	310
150	180	260	320

つまり舊メーターの五十錢は五十錢、六十錢は六十錢でいゝが七十錢と出れば八十錢、カチッと八十錢が出れば九十錢拂はねばならないのだ、業者側が『五十錢、六十錢の短距離利用者には新メーター完備迄はサーヴイスになります』と云つてゐる通り舊メーターの車に乘れば十錢得をする場合もあるが二粁九分だと新メーターとも七十錢で、八十錢拂はされる舊メーターの車は十錢の損、當分の間は癇癪玉を押へて乘る覺悟が肝要だが、新メーターを備へつけた車にはメーターに京畿道の改造濟證が貼付してあるのだから、この丸い赤札を確めて料金を拂ふと

鮮銀で金塊消える
小使の仕業と判明

十一日午後五時半島の殿銀行である朝鮮銀行地金部で同日買入れた地金四十九匁時價七百圓位が煙の如く消え失せてゐるので大騷ぎとなり直に本町署へ屆出た、急報に接した本町署では時節柄極秘裡に犯人の搜査に努めた結果十三日夜同行小使崔勝京（二二）が友人と共に明治町のカフェーで大虎になつてゐるのを、これは怪しいと連行取調べたところ右怪盜と判明し犯人は十一日午後五時同行地金部で四時の締切り後行員の嚴重な監視のもとに金塊をカルトンに入れて金塊箱に移し更にその箱を金庫へ藏ふ時監視中の行員の眼をかすめ巧みに地金四十九匁を拔取つた事を自白した

正面衝突

十四日午前十一時四十分京城元町三ノ四三〇番地先で京電一二五號電車と第七〇七五トラツクが正面衝突、雙方とも車體の前面を大破した、雙方の損害各三百圓

防護講習會

曩に府內公立初等學校職員に對して防護思想普及の講習會を開き多大なる收穫を得た京城府では今度更に私立初等學校教員に對してもこれが防護に關する知識を普及するため十四日より三日間の豫定で私立高等普通學校講堂に於て防空講習會を開いてゐるが會員は一百五十名で講師は左の如し
▲府警察部御橋大佐▲荻野府防衛主任▲井上藥專教授

白晝街頭で脅迫
料理屋、官舍を荒す 七人組の不良團ご用

京城本町通りを中心に明治町一帶を舞臺として善良な學生、白衣人等にも路上で脅迫、金品强奪したり、または府內各官舍、料理屋等を荒してゐた戰慄すべき七人組の不良が十三日本町署へ檢擧された、岡山縣生れ京城本町四の四八前科一犯土井秀助（二三）住所不定永江榮之（二〇）外五名はいづれも前科の兇狀持ちで今春來七人組の不良團をつくつて八月廿五日午後一時には京城明治町二ノ四上田製要方用人八氏三男東京中野中學校一年生□君が買物から歸途、本町二ノ七先を通りかゝつた際、右一味は白晝大膽にも□君を呼止め『僕等はこんなものだ』と腕の入墨をまくつてみせ『金でも何んでも出せ』と出さぬとこれだぞと脅かし、現金一四四十錢を强奪した外、各官舍、各料理店に忍込みを働いてゐたもので目下二十三件、被害額二千圓位を自白した

軍事聯盟 慰問使

朝鮮軍事後援聯盟では留守部隊の各部隊を慰勞激勵し晝夜の別なく活動をつゞけ將兵の慰問、戰傷病の慰問を行つてゐるが近く戰地へ慰問金品を急送すると共に慰問團員中から慰問使十餘名を選出して派遣することに決定した、尙ほ團長には柳生社會課長を推し各道から選出される筈である

今晩のラヂオ

六時お話（城）上田常一▲六時二五分婦人の時間（城）津田節子▲七時三〇分講演（天津より）大本ナ尉▲八時ラヂオドラマ（城）島木茂外▲八時三〇分レヴユー（東）水ノ江瀧子外

爺さん變死

京城三清町二六韓千石さん（六〇）は精神に異常を來たし最近は每晩夜更けになると家を飛出し町內を一巡する癖があり家人がほとほと手をやいてゐたが十三日午前二時ごろまたも家を脫出し町內を一巡の途中八判町七〇先下水溝で足をすべらして轉落即死した

◇步兵局特殊防護團旗入魂式は十四日午前七時朝鮮神宮大前において鈴川總裁、富山團長以下全團員參列の下に嚴かに行はれた

京城地方
【今晩】曇勝ち【明日】同じ

仁川地方
【今晩】風弱く晴一時曇【明日】同じ

九月十五日より十九日まで
會場……六階ギヤラリー
今秋の流行主調
「新時世裝文樣」
第十六回
秋の三優會
流行界に反映した時局の色彩を經とし、傳統美と近代美を渾融した新感覺の構圖を緯として完成された新秋を飾る豪華絢爛の服飾展……幕ひらく……
何卒御淸鑑御高評のほど希ひ上げ奉ります
出展品目
一越振袖模樣
江戶褄模樣
御訪問社交服
西陣御召
京染小紋
繪羽羽織
丸帶・袋帶
染織名古屋帶
染・絞り長襦袢
半衿と小物
秋の第一回……新柄
純毛モスリン着尺 宣傳賣出し
十五日より二十七日まで
モスリン界の代表的逸品大會
八千代
グロリー
千代田
うらら
すつきりした柄行、モスリン獨特のやわらかな感觸、明快な色合ひの新荷到着 ぜひ一度御覽下さいませ

三階
二十日は定期休業仕候
三中井

ノーシン 一服で心氣一轉

15日封切
超特作・O・K・R
世界の歌姫
世界一コロラチュラ・ソプラノ リリイ・ポンス主演
助演 ジャック・オーキー ジーン・レイモンド
東寶特作
僕は誰だ
横山エンタツ・花菱アチヤコ主演
佛・パテ・ナタン超特作
熱風（アモツク）
マルセル・シヤンタル主演
大人五〇錢
學生小人三〇錢
若草劇場

京染の好期來る
新見本豐富
信用第一
みのや
本町二・電本八八八

國定忠次 (56)

長谷川伸作　岩田專太郎畫

妙な男（六）

逃げて行く忠次郎の手を、闇からすいと、攫ふやうにして押へた者がある。

『さういふ逃げ方はね、いけねえんだ』

穏な、憫のこもつた聲が、身を潜してゐる忠次郎の耳の傍で聞えた。

『えツ』

『様子は見て知つてゐるぜ、からいふ時はね、慌てちやいけねえんだ、度胸がゐればそれだけで勝てる。まあ見てゐるがいゝ』

闇は暗いので判らない、聲も聞いたことのない聲だ、と、知らぬ男に違ひないが、それにしては親切過ぎる。

忠次郎は默つて、そこを離れようとした。

『落着くのだね、からいふ時は。聡がね、今やつて見せるからよく見てゐねえ、彼奴、ちッとお役に立つたらうからね。ほい、來やがつた』

『もし、お前さんは？』

『叱ッ』

知らぬ男が盤石の蔭に潜んだので、忠次郎も同じやうに潜んだ。

たツたツと、先ばかり急いで、遠くなつた谷間をもつた子分が、盲がつかずに駆抜けて行く足音を、追ひかけるやうにして、續いて二人の子分が拾つた金を、ふところへ捻ぢこみながら、駆け抜けて行く。

と、いつの間に手近に引寄せてあつたのか、例の知らぬ男が、一本の塔婆を、闇から闇へ差し渡した、今、子分が駆抜いて行つた狭い路へである。

忠次郎はそれをぢッと眺めてゐる。

と、又、駆けてくる足音がした。先に立つてくるのは盤石、そのうしろに用心棒。盤石は駆けてゐるが、用心棒は痛い片足を跛つて、かッぱ、かッぱ、片跛で飛んでゐる。

と、盤石が、例の男が野様棒に股を打ちつけたやうに、

『だッ』

とも云はず前へのめつた。塔婆は長くて薄いから脆い、ぽきりと折れた、が盤石の脛の皮も破れた紙のやうに剝くれた。

その途端、片跛で飛んできた用心棒が、蹲んだ盤石の足を踏みつけ、

『これは相棒！』

慌てゝ足を引く横合の、盤石の蔭から、ひらりと出た彼の知らぬ男が、咄嗟にくれた當身り！

『やつとさ！』

掛け聲諸共、用心棒を弾き飛ばした。

『うわッ！』

用心棒が横に蹴れたのが列をつくつてゐる墓石の上に『ぐうッ』。それ踏まれた蛙のやうに呟つて、それなりけり静になつた。

忠次郎は、それをぼんやり見物してゐない、手近にあつた何々を掴み、戒名剝みのある、ささやかな丸塔婆石に両手をかけ、盤石の頭を叩きつぶす氣だ。

『いけねえッ、野暮なッ』

と、知らぬ男が一喝して顔を向けた、両眼が光つて星のやうだ。

忠次郎は躊躇つた。今の一喝で躊躇つたのではない、彼の男が、逆さに起きる盤石の傍に手をかけ、引起してやつたその手が襟へのびた、かと思ふと盤石の體が、圓く弧を畫き返した如く、一向けにされて馬乗り、『いけねえツ、馬鹿なッ』と、云つたのに馬乗りになつた彼の男が、振返つて見上げてゐるのである。

階段が盤石に蹲つて、忠次郎は兩手の丸塔石を、元の台石の上へ戻し、

『どなたか存じませんが、どうも有難う存じます』

『これでね、先づ一通りは濟んだ。こいつは、ご覽なせえ、氣が遠くなつてゐるんだ』

『え、縮めたんですか』

『やがて、生きかへるさ。さあ出掛けやう。雨はやんだし、やがてお月樣が出るだらう』

この二人が墓場を抜け切つた、と、彼の男が

『お前さん足は早いかね』

『たいした事もありません、ちッとはね』

『俺は早い一刻八里から十里兎當、背を折つて飛べば、一刻十五里さね』

ますく不思議な、彼の男である。

強力プロ　非常時局に贈る　東和商事提供
旅順港
見よ！陸に！海に！轟く我等日本の凱歌
九月十五日封切
松竹大船軍事映畫の巨篇
オールスターキャスト
さらば戰線へ
明日支那事變ニュース
明治座

水虫・たむし・いんきん
小林 タムシチンキ
浸透性深達療法

科學者が精魂を打ち込んで

創製した本劑は其の主成分に消毒・殺菌保護の諸作用が心にくい迄に、強く強く作用し合つて、ガンコな皮膚病の活動や發育を全く制止するばかりでなく、

皮下の潜伏菌さへもぐんぐんと、表皮から眞皮へ、それから病巣のバイ菌を本劑の特長たる浸透性深達力に依つて撲滅し痛いタヾレやカユミを治し、然も

病皮は薄紙をハダやうに一枚一枚心地よく落剝れて日に日に健皮が再生します。タヾ患部にサツト塗るだけで何の造作もありません。

今塗つて今夜の安眠と明朝の快感を此一瓶でお試し下さい。

水虫、たむし　いんきん　とびひ、たゞれ　痒がり、はたけ　其他皮膚諸症

大阪京町堀　名古屋廣小路　本舗 小林大藥房

價 20錢 30錢 50錢 1.00

塗つてニッコリ藥のキヽメ

各デパートにあり

痛まずトレル　イボ・魚の目・タコなら
イボコロリ
各藥店ニアリ　藥價 30 50 1.00

ニキビ タムシ シミ 小ジワ取り若返りには是非
レポスキン
三輪博士創製の藥用クリーム

NO.1

美肌に　藥理的に　若返へる

皮膚醫學の研究が生んだ最新の「レポスキン」は美肌の要藥となるコンステリンを應用した最も科學的な純ホルモンクリームです素晴しい滲透性に富みお肌に溶けこんで宛も眞珠の如き美くしさに甦返へる力があるのでお若い方にも中年の方にも絶讃の的です。

定價 大 一圓五十錢 中 八十錢

キンシ化學研究所 東京・名古屋

陸軍藥局方收載
ツヨール
淋病内服新藥
ツヨール
淋病内服新藥

製造元 東京日本橋・ホ・ネオ製藥合資會社

徳永小兒科　入院隨意
醫學博士 徳永勲
西小門町十八(裁判所裏通)
電話(光)1960番

シノハラ胃腸丸

カゴメ ケチヤツプ

フンドー タカの あるところ 聲價 愈々高し
仁川 高杉醬油釀造場

なんちったって、夏は汗て流れるから。
汗の出る毎に、粉でたたいて直すのが、見て清楚だし、實用的です。
だから、夏は、一番はっきり粉のいゝ悪いの分る時。
パピリオ
世界的作品・白粉・粉白粉・口紅・頬紅

武田の家庭外傷藥
サキシロン

國産の理想的外傷藥

サキシロンは、藥化學上最も進んだ傷面の上皮形成・肉芽促生藥として醫界に賞用されてゐるサキシールを主劑とし、之に特殊殺菌消毒藥と痛み痒み止め藥を配した比類なき外傷藥です。

傷の手當はサキシロンで

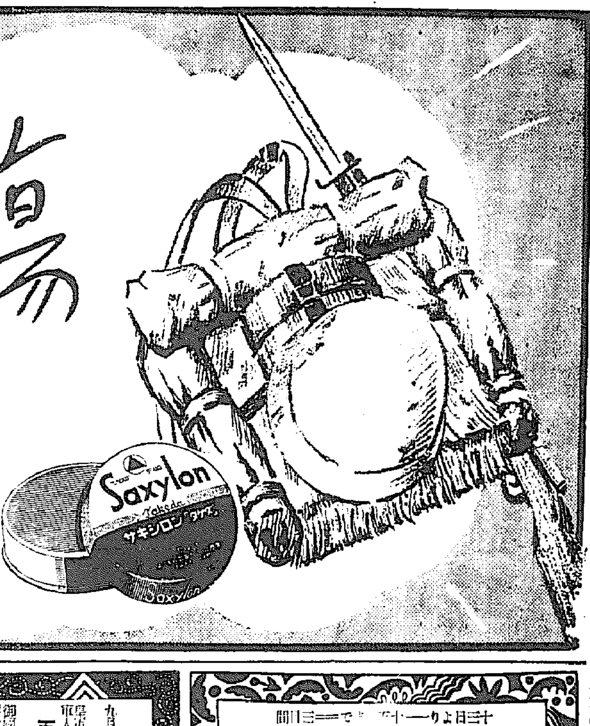

三重のきゝめ

切り傷、すり傷、打撲傷、やけど、靴ずれ等すべての外傷にサキシロンをつけますと……

①先づ傷口を殺菌消毒して化膿をふせぎ

②痛み痒みを止め

③傷面に速に肉芽や表皮を新生して傷をなほします。

こんな場合にも

サキシロンは満足すべき効果を收めます。

顔剃り後、肌の荒れ、日やけ、化粧下、毒虫にさゝれたとき、はたけ、水むし、皮膚病、痔、鼻つまり、鼻乾き、等に

罐入 二〇錢 三〇錢　徳用 六〇錢 一圓二〇　各地藥店にあり

製造發賣元 株式會社 武田長兵衞商店 大阪市東區道修町

關東代理店 東京 株式會社 小西新兵衞商店

1—42

浪花館
九月十四日封切
一、同盟ニュース（支那事變特報）
一、コロムビア社作 女性の勝鬨
南風薩摩歌
午前十一時半ヨリ入場者ハ十錢割引致シマス

京城劇場
九月十四日より五日間
南進 戰線の華
藝と力の闘ひ 養茂量之と其の一黨
後援 大阪朝日新聞販賣店

黄金座
十三日より十九日まで
彦山戀
支那事變ニュース
悦ちやん乘り出す
各部金八十五錢・學生小人三十錢

朝日座
九月十五日より四日間限り
天中軒雲月
御國の爲
北支の櫻花

京龍館
十三日より十一日まで
1 與三郎浮名嘩
2 若旦那百萬石
3 潮來追分

ワカゲキ
十五日より五日間
1 大毎ニュース 支那事變
2 世界の歌姫
3 熱風
4 僕は誰だ

明治座
九月十五日より
1 露滿國境を探る
2 ニュース
3 さらば戰線へ
4 旅順港
時間表 7,10 3,35 12,16 / 7,57 4,22 1,03 / 8,30 4,54 1,35 / 9,10 5,32 2,15 11,00

喜樂館
日活
朝日世界ニュース 北支事變
京大阪特ダネ往來
大久保彦左衛門 前篇
大久保彦左衛門 後篇

中央館
戀愛青春街
爆彈幽靈號
風雲夜叉王

團成社
十四日より
東日、大毎、朝日、讀賣、各社ニュース
支那事變特報

日鐵の幹部社員一行 工場地買收に來る

日く『中止說なんて以ての外』

【羅南電話】計畫發表以來約十ヶ月を經過し一時中止說すら傳へられた問題の日鐵淸津製鐵所の成行は注目されてゐたが十二日々鐵社田監査役、北村經理部長一行五名は本部高瀨技師に案内され、いよいよ既定計畫に基く用地買收交涉のため來北、午前十時道廳を訪れ李內務部長以下と長時間に亘り懇談を遂げ尾高咸北警察部長を訪れた後淸津に向け工場豫定地の最後的踏査を遂げ十五日淸津に向ふはずであるが記者に次の如く語つた

こんどいよいよ用地買收のためやつて來た、永らく遲延されてゐるので中止說などが流布されたさうだが關係當局がこゝまで努力されたのに對してもかゝることは有り得ない、用地買收はこんど最後的打合せを行ひ更に本府の意向も聞いた上具體的決定をなし直ちに買收する、用地は約九十萬坪である、工場の着工は今の所何時といふことは明言出來ない、それらの問題は國內需給の關係とか年次計畫等の關係もあり直に決定されない、又鐵石輸送施設及び江灣施設等と併行してゐねば無意義であるからこれらの問題と共に目下決定する

合計 一、一〇三、七八三
二、地方別 京畿二二七、七六四▲忠北一七一〇二▲忠南五六、四四七▲全北一四八、五一七▲全南一〇四五二〇▲慶北七一、七四六▲慶南一二四、四四五▲黃海四一、五七六▲平南一〇八、二〇六▲平北七二、一七四▲江原四五、五八四▲咸南四一、六七六▲咸北三三、四七九▲鐵道局八、八一二▲北鐵事務所七三五▲合計一、一〇二、七八三

阿吾地液化工場 操業來年に持越

石油販賣割當も各社に追加

阿吾地に於ける野口遵氏の石炭液化事業は七月より操業製品を市場に出す豫定であつたが、諸般の遲延と技術的の諸關係から延び延びとなり今日に至るも製品を出すに至らず結局本年一杯は操業困難の見込みで來年に持越されることゝなつた、從つて本年下期の石油業令による販賣割當（二萬トン）は內外油各社の割當に夫々追加當されることとなつた

鮮內計畫資本 八月中に二千二百萬圓の增加

朝鮮商議調査 會社現況

京城商議の調査に依る朝鮮內八月末現在に於ける會社は本店を有するもの五千八百六十八社、公稱資本金十三億八千二百十七萬六千圓、拂込資本金七億[illegible]萬圓で前月末に比し[illegible]萬圓の增加を示してゐる、而して鮮內に支店を有するものは內地本店二百六十八社、公稱資本金[illegible]、拂込[illegible]となつてゐる、尙八月中の會社異動狀況は左の如し（單位千圓）

		公稱資本	拂込
鮮內に本店を有するもの			
新設	合	四〇、二〇九	一八、七九二
增資		[illegible]	[illegible]
拂込株式		[illegible]	[illegible]
減資		[illegible]	[illegible]
解散		[illegible]	[illegible]

以上の計畫資本は前月に比し二千二百萬圓增加してゐるがその主なるものは左の如し
咸北無盡（資本二百萬圓）朝鮮鑛業（二百萬圓）咸北自動車運輸（百萬圓）、朝鮮セメント（百五十萬圓）順安砂金（二百萬圓）朝鮮電力（七百五十萬圓）等である

朝鮮在米高 白一萬石

農林局發表

九月一日現在の米穀現在高を調査したのが總數は一、一〇〇、七八三石にして之が産地別及地方別內譯を示せば次の如し（單位石）

一、産地別
朝鮮米 一、〇〇七四、六九七
內地米 [illegible]
臺灣米 [illegible]
外國米 [illegible]

鮮銀支店內に 朝貿天津出張所 事務所設置

朝鮮貿易協會天津出張所事務所は天津朝鮮銀行支店內に置くことゝなつた

朝取 取引員 白井商店 電話代表本局二一二〇

手許逼迫から各銀の預金爭奪

預金協定率も有名無實

地方銀行界は最近の金融引締りで各銀行共手許資金の枯渇に惱んでゐるが、一方資金の需要は臨時資金調整法の施行を迎へて事業資金を初め一般商業資金の需要旺盛を極めてゐる、斯くて銀行は資金の調達に極力努力してゐるが、勢ひ預金の吸收に全力を注がざるを得ず各銀行の預金爭奪傾向は益々熾烈なるものがあり、預金そのもの、減少傾向から銀行間相互の鎬を削る爭奪戰は意外に深刻である、從つて預金協定率の如きも表面維持されてゐる形ながら事實上地方支店各の預金等の抜け道的方法によつて嚴守されて居らず有名無實の狀態に陷つてゐる

ガソリン値上

總督府も承認

朝鮮石油及び外油三社代表者四名は昨十三日午後石橋に來て總督府にリン値上げに伴ひ朝鮮も同樣八錢値上げ（現在六十一錢）を要望諒解を求めた、これに對し西本商工課長は事情已むを得ずとして諒解を與へたので差當り今明日中に正式値上實施の運びとなるが實施期は內地同樣十六日となる模樣である

積取比率實施

遂に無期延期

鮮米輸移協會の積取比率は京阪神向とも既に決定し十月一日より實施の意向であつたが時局擴大による船舶の特殊需要によつて比率通り各社の配船は全く困難となつたのでこれが實施は無期延期の止むなきに至つた

大楡洞金山

日鑛が買收

フランス資本による平北大楡洞金山（三六六九萬坪、年産四六五萬圓）の日本鑛業讓渡交涉は一千三百萬圓を以てこの程完全に成立十三日登記を完了した、右により鮮內に於ける外人經營金山は平北雲山のみとなつた

朝鮮鐵道決算

朝鮮鐵道では八月末當期決算を締切つたが大體七八月は輸送制限のため運輸收入を減じた結果期末運輸總收入は（單位圓）
旅客收入 八九七、三九二
貨物收入 一、二三五、九七一
運輸雜收入 一一六、〇九六
合計 二、二三九、四五七

で前年同期に比しては二千除萬圓の增加となつてゐるが今期收入豫算よりは九萬三千圓の減少を來した、しかし大體配當は据置の方針で新田副社長が來月下々東上重役會に於て決算案を査定した上十月二十日の總會に附議することゝなつてゐる

資金調整法 適用期基準

拂込徵收日基準案に金融評議會反對

手續完了を基準とするか 日銀總裁と藏相が裁斷！

【東京發】資金調整法の施行については大體九月二十日より卽日施行となる模樣であり合併增資、拂込徵收については大藏事務當局は手續完了のみでなく、その拂込徵收日を基準とし、たとへ株主總會とか重役會決議等々の手續完了するも若し拂込が施行日（九月二十日）以降なる時は資金調整法に基づく許可を要すとの見解を示してゐる、然るに最近に至つて日銀の金融評議會に於いてはこれと對立すべき見解を示してゐる

卽ち同法の施行期の適用について、一、增資及び合併の際に於いてもこはその拂込徵收日を基準とする時は、實質的にはその徵收日以前に手續完了せるものにまで溯及して同法を適用せしむると同一の結果を生ずる同法をして新株に影響を及ぼせしめる事は財界に衝動を與へ、その事業計畫へ一時的ではあるが打擊を與へ、從つて同法施行の適用期について拂込徵收日を基準とせず手續完了を持つて基準とすべしとしてゐる、而して日銀の金融評議會側の意見に依れば

一、拂込徵收の場合には施行日前に會社が拂込徵收の手續を完了し、株主にも通告濟みであれば、たとへその拂込徵收日が施行日（九月二十日）より以降、例へば十月一日等であつてもこれは資金調整法に依る許可を要しな

い、その施行日以前に手續を完了せる場合には、たとへ增資新株の拂込徵收日或ひは合併會社乃至被合併會社の拂込徵收日がこの施行日より以降であつてもこれ等の增資及び合併については資金調整法に依る許可を要しないことゝなる

從つて日銀の金融評議會の意見と大藏事務當局との間に著しい喰違を生じて居り結局以上の施行期の適用基準を手續き完了とするか拂込徵收日を基準とするかは賀屋藏相及び結城日銀總裁がこれを裁斷するものとされてゐるが、目下の情勢より見るならば財界への衝動を考慮し、金融評議會側の意向が採用せられるのではないかと見られてゐる

自己資本での工場の擴張

基準は十萬圓

【東京發】臨時資金調整法に基づく增資、新設及び合併拂込徵收については會社の場合は大體五十萬圓以上、借入金は十萬圓以上の際には同法により日銀委員會乃至大藏當局の許可を要することゝなる意向を示してゐるが自己資本による工場新設、改良の許可基準及び增資、會社新設、合併については公稱資本金なる拂込資本金なるや諸多不明な點があり、これ等の諸點について大藏事務當局では左の如き見解を示してゐる

一、增資の場合は例へば公稱資本金十萬圓の會社が五十萬圓に增資する時に五十萬圓の基準公稱資本金のものとして許可を要する

一、新設の場合は公稱資本金五十萬圓以上の會社はその設立に際し許可を要する

一、合併の場合基準公稱資本金五十萬圓以上となる時は許可を要する

一、社債については十萬圓以上は許可を要する

一、拂込徵收については未だ何の程度とするか決定してない（大體十萬圓以上となる模樣）

第四條に基づく自己資本に依る事業の新規擴張改良をなさんとする時はこれに要する資金が十萬圓以上の場合は許可を要する

見越需要旺盛

夏枯期を脫した鮮內金融界は季節資金其他漸く資金需要を喚起してゐるが本年は臨時資金調整法の適用を目捷に控へてこれが見越需要が殺到してゐる、銀行は勿論貸出嚴戒の方針を堅持して可成的に差控へしてゐるので需資先では各銀行に同時に融資を申込む傾向がありこのため相當以上に資金需要が激增

產繭百萬石にはまだ相當の距離

本年も前年と大差ない

總督府の産繭百萬石計畫は今明年中に達成されるものと期待されてゐたが本春蠶は南鮮地方の暴風雨による桑田の被害に依つて掃立減による收繭量の減少を見たので目下の狀勢から見れば結局七分増の十七萬石見當と見られる、又年の産繭額は春秋蠶を通して五千石を豫想され、前年より一分減の四十五萬二千二百石と大差なき處に落つくものと見られ產繭百萬石計畫の達成には尙相當距離がある事が確かとなつた

移出港在米高

全鮮各主要港に於ける十日現在の在米高は四十四萬九千七百四十一石で前年同期に比し十四萬五千五百十一石の減少、內譯次の通り（單位石）

一、七、五▲玄米 [illegible]▲白米 [illegible]▲籾米 [illegible] 四四九、七四一▲計

穗落

日鐵が本年中に淸津で土地を買收することにはすでに決つてゐたが日鐵としてはこれも惟へ、知らせてあつたかこれに應じて愉快なものである▲日鐵の連中も應上入鮮したが國策的事業に對しては素直に出ることが肝心▲本店預金を支店預金名義で高利に預けることは銀行界の當然手段だが愈よこれが日常茶飯事である様になつてきたらしい▲激い預金た爭奪をやつて思はしませんか、御無理な手口▲思北線の延長が資金調整の槍玉に擧げられて中止されるらしい▲商船の自慢の快速船竣工し近く仁川に來る▲京城支店長の謂歡ぶべし

金銀白 杉山商會 明治町

株式 新規の手口なく持合に推移

場面は再び閑散

前場 前日後場は一層呆けて大引せるが今朝は海外財電の一齊深化か、たゞ買方の利喰賣物を誘致して新東一三九圓四と五品新鐘二六八圓丁と日産六六圓七と三安六新七六圓四と島々持合に寄附あと阪地の持合を入れてこの邊のみにて目立つた手口なく場は閑散を呈しマバラの小商合をみるのみにて目立つた手口なく場は閑散一服を呈し鐘新二九圓一とあり結局新東一三八圓九と五安日産六六圓五と二安新鐘二七圓六と四安大新七六圓一と三安に前場引

後場 前場氣配甘に大引した後先後場は鐘新二九圓一と同事鐘新九圓二と一圓七高新東九圓丁と一高と鐘新中心に引締つて寄付あとこの邊の往來を續けた

主力株一服

前日の騰げが急速だつたので買方の利喰急ぎも大分出て來たし今朝も之が爲めに一服してゐる北支は浦河爺共に進擊又進擊で攻略してゐる上に上海はもう袋の鼠で敵軍の連勝はもつと買はれてよいのであるが相場にはピンと來ない金融緩和の見透しはついてゐるものゝまだ本格的に株式金融へ廻つて來ないからであるあれ程金融面に與かれた必分賣物が出されたあとであるから仕手株が金融的に蘇つて來るには相當の日を要するのは當然であると相場そのものから云つても買方には依然としてこの賣物の應迫を排除するにはまだ買方の力が充實されてゐない環境もよいとは云ふものゝ今朝は外電も惡いし買見送りの態度も看取されるのである要するに押目を待つて買つてもおそくないとの氣分があつて積極的なものがみえないのであるこんな時には押かれる事になるものであるから新東新鐘共に買一段でよいのではないかと思ふもう押しても下値は知れてゐる人心安定の相場を出てよいのである又當然出るのであるから雜株に資金統制にからんでまだ難苔かあるから主力株は斷然買つてよいと思ふ躊躇するところではあるまい

京城府明治町 大原現物店 代表電話本局五一二三

○本日ノ動キ 午後一時調

銘柄			
北海炭礦	大[illegible]		[illegible]
日本石油	[illegible]		[illegible]
大日本製糖	[illegible]		[illegible]
三菱重工	[illegible]		[illegible]
石川島造船	[illegible]		[illegible]
神戶製鋼	[illegible]		[illegible]
日本水產	[illegible]		[illegible]
日本石油	[illegible]		[illegible]
旭硝子	[illegible]		[illegible]
大阪商船	[illegible]		[illegible]
日本郵船	[illegible]		[illegible]
東洋拓殖	[illegible]		[illegible]
日本曹達	[illegible]		[illegible]
エタペイ	[illegible]		[illegible]

浦賀船渠の再增資實現か

東京工業會社が頻々拂込を徵收しつゝある折柄浦賀船渠に於ても豫想通り拂込徵收を決定し、來る十一月二十六日期限で一株に付き十二圓五十錢、總額二百萬圓の拂込を徵收する件が最近の重役會で決定された、右資金は工場の擴張

現物も押目待

現物は主力株の一服を反映して新面に四、五十錢方呆値の相場を呈してゐる投資筋として最も買へ遁のみ狙つてゐるのであるか今日あたり出合は極めて少ないやうである東電等株中心の相場となつてこるのであるがこの所そう大きな押目を作る譯でもないし今少し株式へ金が廻つて來たら當然買はれて來るものである事實物は極めて少ないのであつて買つて行けば相場より一、二圓方上値でないと出合がつかない有樣である之は雜株が過般の處分投げの利得によつて株式が偏在してゐる結果であつて之が是正されなければ現物の出合も旺盛にはなり得ない譯である故金統制が如何にして實施さゝるそれを見守つてゐるのである

京城府明治町二丁目 ア秋田株式現物店 電話本局② 5155 5156 5157 5159 5150 644 669

十四日 午後一時調

銘柄		銘柄	
△朝鮮銀行新	[illegible]	△日レ新	[illegible]
△京城電氣新	[illegible]	▲昭和組	[illegible]
金剛山新	[illegible]	▲二神	[illegible]
△東拓	[illegible]	▲新興人	[illegible]
△朝鮮製鍊	[illegible]	人造羊毛	[illegible]
北鮮紙	[illegible]	△日本曹達	[illegible]
▲パルプ	[illegible]	日石新	[illegible]
朝鮮煙草	[illegible]	▲▲同二新	[illegible]
無煙炭	[illegible]	ディーゼル	[illegible]
▲▲朝鮮郵船新	[illegible]	日立新	[illegible]
汐水新	[illegible]	神戶鋼	[illegible]
△△日曹人	[illegible]	電工新	[illegible]
大同	[illegible]	△日曹遠	[illegible]
東洋紡	[illegible]	△九曹遠	[illegible]
△日本鋼鐵	[illegible]	△大島鋼	[illegible]
△同與	[illegible]	日紡新	[illegible]

明治町寬書

▲前日急進な上げをみせたので今朝は昨後場に引續いて一服商狀を呈してゐるのは腰を据ゑた買物が出ないからである▲賣方も押した所から逃げようと佃つてゐるやうであるがまだ踏み物は出てみないやうであるそれだけにこの相場はまだ上に行くものであるが値がない事をよく知つてゐるから賣はれて來ないのは矢張り金融關係がある▲投資家も安くば買はんと狙つてゐるのであるが押目らしい押目をみせないので見送つてゐるやうであるこの連中が買つて來ないと雜株も立直つては來ない▲而もまだ大事をとつてゐるので親株しか買はれたい新株には拂込などを含んでゐるものも多いのであるが拂込回避の氣分がまだ抜け切

ない抱き込んだ連中に金融がついて來るにはまだ相當の日數を要すると云ふ▲新東の取組は減つて來てゐるし上げに轉ずべき素地は出來てゐる上海の確保迄きを今日あたりもう一寸買はれて來るかと思はれたがそれ程でもない拂し今日引續いて一氣に上げて來ない所に味を殘してゐるとも云へる新鐘もこの邊揉み合ふだらうそれが當道でもある▲日産は子會社の拂込徵收があるのでとらうそれが當然拂込はとられねばとみられてゐる新株の五回圓揃みで當然拂込があれば買物であるが矢張り現行配の維持を問題にしてゐるやうだ

期米 地方筋賣から八圓關門爭奪

底固く推移す

前場 今朝は阪地高と天候不良に買氣を刺戟し中八圓九十九錢先は八圓〆一錢と前日の正値より九錢高に寄付き二節以降は更に八錢と反發せしも三節以降は阪地の伸悩と天候の恢復に買氣萎んで中九錢と見る小口筋の賣物にアトは八圓〆一錢と押し八圓所に連續保合に〆三錢と未だ當分この邊の保合ひ商狀に前場を終了した

强硬を持續か

後場 前場を持越して中八圓五錢先八圓〇一錢と二丁安に寄付あと底堅の浮動商狀であつた

一方買方側は其大部分が阪地と當所の鞘三百丁は正米から打算して當所が安過ぎるので將來は必ず騰が縮少するとの見地から東京や大阪を賣り當所を買進んでゐるものである從つてこの買方は阪地と當所の鞘が縮少するまでは頑張る向きが多いだけこの相場は商强味を維持するの外ないと見る向も尠なくない

國債 消極的な買物

【東京電話】金融界は引續き愼重なる態度をとつてゐるので消極的ながら買入氣で內地債は槪ね五錢乃至十錢方上伸したが佛貨米貨は値待ち氣に押へられた

小口のみ動く

と活動資金に充當するもので、新設の富岡工場の竣工運轉に續いて全面的に工場の大擴張を行つてゐるのである、現在建造中の主なる受註品は山下汽船註文一萬噸級貨物船二隻、九千六百噸一隻、四千噸一隻、其他朝鮮郵船、北日本汽船大阪商船、三菱商事等より註文船十七隻等であつて入渠修理船は期末迄には百隻に達するであらうと見られて居る、機械類の註文も頗る高級の狀態で、紹介の惡い註文は斷つてゐる、富岡工場の生産能力は知り得ないが、今期は同工場が期を通じてフルに運轉するから利益金は百六十萬圓內外に達する見込である、從つて一般には前期の創立四十周年記念特配一分を普通配當に引直し、一割配當を行ふのではないかと見られ、また資金統制法が實施せられるとしても重要工業のことゝて增資をさまたげられる理由はないため、愈上懸案の再增資が切迫しつゝあるものとみられてゐる

新規の手口なく買物の不足から雜株の新株は高利廻を利して不拘先へ出して買つてゐるのであるからそれを狙つて買ふべきところである殊に鋼管の新株日立新製工曹達及びその子會社はよいとみてゐる日曹鑛業は初配一割をつける模樣であるし人氣株として登場する可能性が多いやうだこれに機械工業株にまだ市場性を帶びてみないものが多いがこんな物を物色しておく事はインフレに順應する一つの巧妙な策戰であると云へやう

し場氣としては決して不割を削いでなく寧ろ買方側の方も割高を買ふて居る事になるか如何樣その値段で商算に抵するだけの米が出廻るかも疑問であるから其所に賣方として注意せる者が多い狀態である

目下市場の商內振りを見ると中先共賣方は阪地との鞘取りが又新米を阪地に先約せる連中の身代り買ひが主で客に思惑的の買物は皆無なる小口筋位なものである又一方賣側に於いても內鮮共に作柄の良好から新米が出來揃ふたらも一段の安値を見越し賣つてゐる者もあるが新米の先約から見ると最近は定期方が幾分割高となつて來たので中には採算的に賣進む者が多くなつてゐる從つて双方共積極的に乘出して居る者はないと同時に相場もこの邊は斯ふした鞘取筋の押目買と採算屋の戾り賣りに往來を繰返すの外なき狀態である

內鮮の鞘如何

當所の中先が阪地と三百丁東京と三百三四十丁の鞘開きは採算上當所の方は何れも三四十丁の割安となるのでこの鞘は早晚縮少するものと見做し當所を買ひ阪地や東京を賣り鞘商內を試みる向が尠なくないが果してこの鞘が縮少するかどうか昨年は內地が豐作で朝鮮は凶作であつたから阪地との鞘はいつも二百丁內外を縮めせしも本年は內鮮共に豐作である事から見ると昨年とは反對に鞘を擴大するのが當然である許りでなく斯の如き輸取商內の流行に依り阪地は入氣的に偏し當所は買ひ嫌ふ事になると卽つて更に反內な鞘開きを出現する事になりはせぬかと見る人も尠なくない

米界六感

內地現在米の全貌を見ると一千六百十萬二千石でこの內から政府の所有米四百五十萬石を除くと民間の所有米は一千百五十七萬石となり九、十兩月の消費量一千百萬石とすれば民間側の持米は殆んど無くなつてしまふわけである▲最も今月末から十月にかけては早場の新米が出回り正米掠れを緩和するのでさう悲觀する程の事はなからうが盆まで窮迫して來ると端境に對する買方の被策は益々强硬を維持するのが當然だらう▲當然と云へば前日丸せ仲立組合で新米の先約を聞いて見ると玄米は三等甑の十月一杯渡しが二十九圓以上を唱へ十一月物は七円か七錢七八厘所であるが之の値段では賣んで商賣にならしい▲して見ると中銀の二十八圓にせよ又先限の二十九圓物にせよ新米の先約から探算するといい値頃であると同時に割高なるう慌て、賣込む丈けの妙味はないわけである▲殊に內鮮共に豐作說が謳歌されて正米が所の如き狀態だとすると今後秋日秋が進れて作柄に文句がつくかそれとも出廻りが遲れたりするやうな事があるとそれ丈は相場も引締まずるを得なくなるので賣方として油斷ならぬ事に注意する必要があるらしい

渡米の出廻り

現在の相場を新米の先約から採算すると玄米は十月一杯渡しが二十九圓所であるし又十一月物は兩一七錢七八厘で之れを玄米に換算すると二十七圓六七十錢に該當

京城府明治町二丁目 三和株式現物店 電話本局② 代表6101 6102 6103 6104 6105 3922

十四日午後一時調

銘柄		銘柄	
鮮銀	[illegible]	▲日新	[illegible]
朝鐵	[illegible]	東紡新	[illegible]
京電	[illegible]	同新	[illegible]
東拓新	[illegible]	日與新	[illegible]
東紡新	[illegible]	日レ	[illegible]
朝郵新	[illegible]	東人	[illegible]
北鮮紙	[illegible]	日産	[illegible]
全北新	[illegible]	羊毛	[illegible]
商船新	[illegible]	石油	[illegible]
商船道	[illegible]	日產新	[illegible]
浦賀新	[illegible]	日石	[illegible]
石川新	[illegible]	同新	[illegible]
日本水新	[illegible]	二新	[illegible]
電工新	[illegible]	エタ	[illegible]
日曹パ	[illegible]	ゼル新	[illegible]
九州曹	[illegible]	アルミ	[illegible]
三菱新	[illegible]	日產新	[illegible]
鐘紡新	[illegible]	日レ新	[illegible]
三菱	[illegible]	日本鋼管	[illegible]
東洋レ	[illegible]	日曹人	[illegible]
同外	[illegible]	日本新	[illegible]
內外綿	[illegible]		

京城府明治町 源 山本源作商店 代表本局五一九一番

時局人氣株

銘柄		銘柄	
日立新	[illegible]	帝國火藥	[illegible]
電工新	[illegible]	東洋化學	[illegible]
神戶新	[illegible]	日曹パ	[illegible]
大島鋼	[illegible]	バルプ	[illegible]
發動新	[illegible]	東人	[illegible]
鋼管二新	[illegible]	昭和人	[illegible]
同三新	[illegible]	人羊毛	[illegible]
アルミ新	[illegible]	日レ新	[illegible]
デイゼル	[illegible]	日產鑛	[illegible]
エタ新	[illegible]	日曹鍊	[illegible]
商船新	[illegible]	鮮製鍊	[illegible]
浦賀新	[illegible]	日石新	[illegible]
石川新	[illegible]	東拓新	[illegible]
川崎船	[illegible]	日曹新	[illegible]
池貝新	[illegible]	水產新	[illegible]
日曹遠	[illegible]	日魯新	[illegible]
九曹遠	[illegible]	日東紡新	[illegible]
昭肥新	[illegible]		

各地正米市況

籾			
多	摩	九三〇	[illegible]
銀	坊 主	[illegible]	[illegible]
穀	良	[illegible]	[illegible]
陸	羽	[illegible]	[illegible]
雄	町	[illegible]	[illegible]
京	米	[illegible]	[illegible]
白米丸仁一等		[illegible]	[illegible]
新米先約三等建		[illegible]	[illegible]

多	坊主	雄町	良都	赤神力	陸羽	大豆	籾山三等	江長三等	海州三等	南鮮三等	永原四等	小麥	海州三等	釜山	大邱	群山	木浦
[illegible]	[illegible]	[illegible]	[illegible]	[illegible]	[illegible]	[illegible]	[illegible]	[illegible]	[illegible]	[illegible]	[illegible]	[illegible]	[illegible]	[illegible]	[illegible]	[illegible]	[illegible]

株式（十四日）

朝取短期

銘柄	寄付	大引	高値	安値
朝取 前	[illegible]	[illegible]	[illegible]	[illegible]
同新 前	[illegible]	[illegible]	[illegible]	[illegible]
大新 前	[illegible]	[illegible]	[illegible]	[illegible]
東新 前	[illegible]	[illegible]	[illegible]	[illegible]
日產 前	[illegible]	[illegible]	[illegible]	[illegible]
同新 前	[illegible]	[illegible]	[illegible]	[illegible]
鐘新 前	[illegible]	[illegible]	[illegible]	[illegible]
日立 前	[illegible]	[illegible]	[illegible]	[illegible]
拓新 前	[illegible]	[illegible]	[illegible]	[illegible]
商新 前	[illegible]	[illegible]	[illegible]	[illegible]
曹達 前	[illegible]	[illegible]	[illegible]	[illegible]
北紙 前	[illegible]	[illegible]	[illegible]	[illegible]
電工 前	[illegible]	[illegible]	[illegible]	[illegible]
新鐵 前	[illegible]	[illegible]	[illegible]	[illegible]
製鍊 前	[illegible]	[illegible]	[illegible]	[illegible]

朝取現在と日歩

朝取短期建玉表

大株短期

大株長期

東株長期

東株短期

大株短期喰合

東株短期喰合

京現株

期米（十四日）

朝取仁川

大阪期米

東京期米

大阪期米喰合

各地期米

商品

外電（十四日）

金融（十四日）

日銀帳尻（十三日）
鮮銀帳尻（十三日）

證券 米 豆 清算取引 星 劉君星商店 京城府 證券部 電話本局 仁川府 米豆部 電話

夕立勘五郎（118）

神田伯治演
井研蓮畫

夕立兌の牢入り

勘五郎が、大門の前太に南部屋次郎兵衞の親切を物語つて、

勘『さて南部屋さん、是が大門の前太といふ男です』

次『アヽさうかい、私が南部屋次郎兵衞だ、お前はんは中々親分に忠義者だ、感心したよ、今晚一晚泊つてお出でなさい』

其晚は一晚泊つて、いろいろ打合せをして、翌日になりまして甲州の府中へ乘込み國家宗兵衞の所へ來ると

佐『マア伊賀屋さん能くマア皆方お揃ひでございましたね』

勘『イヤ一寸用達に』

佐『何方へ行つたんです』

勘『信州へ一寸用達に行つて、實は歸りに手間取りを爲て漸う』

佐『アハハハ』

ございますか』

正『オヽ、佐兵衞か、京からやアなんぞ』

佐『ハイ』

北『南部屋の家に江戶の伊賀屋勘五郎が居るか』

佐『ヘイ居りますでございます』

正『一寸此へ呼べ、取調ずやうな事があつて、南部屋の家は缺所になるぞ』

佐『ヘエ、宜しうございます』

其へ飛んで來て、

佐『伊賀屋さん大變なことになりますよ』

勘『何んだ』

佐『兎に角、お役所へ』

ん、ことになりました』

佐『何う云ふ、』

大門の前太が、

勘『何ういふ、』

のか』

勘『何處かからさういふ、』

名前をいつて來れたのか

勘『[illegible]武士地位は田安が[illegible]といふもんだから、どうか內々聞いてお見へなさい』

と言を一寸かけ、

佐『それがヤア、御出でなさい』

[illegible]四十二名で居て、夜になつて出て、變裝して出て行くか、中々町奉行所嚴しい、伊賀の間に思れて居るのか、手掛りがない、其中一日ばかりもた。或る時國家宗兵衞が表の格子を見て居りますと、

『パノ〳〵、ノノノ』と十人ばかりの御用聞き、中に先へ立つたのが藝觀頭が徂といふ人、又ット役兵衞方へ這入り、

出『御用だ兵衞は居るか』

『兵衞帳場から飛出して、

佐『ヘエ、是はマア藝觀の日那で』

か、どうして一向本行を……』

勘『兵衞さん、大勢の者に、藍を照す。小延一寸御一行が頭利益で手掛りを掴んで、何か箱の中で串入つて仕舞ふ、ころ〳〵そのやうな事があれば御一座もまたならんか』

手前共にて縛り頼むぞ』

と勘五郎は、甲府の町奉行、矢部伊賀守様の前へ引かれて參りました。

伊『先月三日、甲州府中の在、若宮新田宗十郎といふ物持の所へは入つて、金子を盜つたのは其方か』

勘『それは[illegible]の松本といふ所に居りまして決して覺えはございません』

どう言譯をいつて見ても言譯が立たせない、大體企んだ仕事に日くがあるんだから、どうも仕方がございません、伊賀屋勘五郎御牢內て入れッ放しといふ事になつて了ひました。ところで雅輔の南部屋次郎兵衞が伊賀屋勘五郎が御牢內へ入つたといふのを聞くと自分が高を取つて甲府の役人を[illegible]にして居ります

京城日報
朝夕刊共十二頁
朝刊
編輯兼發行人 [illegible] 印刷人 [illegible]
京城府太平通一丁目 京城日報社 合資會社 發行所

九月中旬號
外交時報
第一一五八冊・十二月二回發行 定價
東亞の西班牙化を救へ……半澤玉
滿洲事變六周年と北支事變……金崎
英大使の奇禍と國際法……田岡良一
日支事變と米國中立法……圓地與四松
日獨防共協定と思想國策……藤澤
愈々難局に立つフランス……津村秀松
抗日支那軍の戰略戰術……後藤富
ソ聯は何處へ行く……吉村忠三雄
軍事上より見たる西班牙……小玉與一
日滿統制經濟と議會の批判……日笠芳太郎
我等何處に立てる……三枝茂智
北支問題の清算……鹿島守之助
日支事變と支那經濟の脆弱性……小林幾次郎
上海越界築路問題の本質……植田捷雄
日支事變と皇軍の勇戰……本誌時報
歐米・滿洲・各國軍事……本社調查部
外交時報社
東京丸ノ内・振替東京一五八六六

眼鏡は中村眼鏡店へ
御指定
京城帝國大學附屬醫院眼科
醫學專門學校附屬醫院眼科
赤十字社朝鮮本部病院眼科
京城府民病院眼科
龍山鐵道醫院眼科
江頭眼科醫院
全鮮各官公私立眼科
調製所
京城本町一丁目（郵便局前）
電本②5017番・振替京城346番

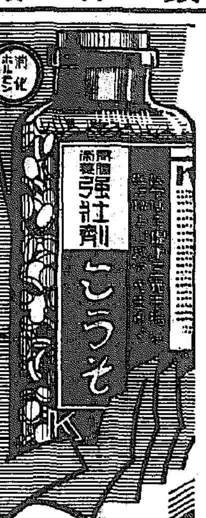
純性酵素製剤 ヴィタミン含有量第一位
消化ホルモン
こうそ
消化と栄養の二重作用——數ある製品の中から
智識階級（インテリゲンチャ）はこうそを撰ぶ!!
暑熱と苦闘の後に迎へた初秋に——赤痢疫痢
腸チブスの予防に——こうそ——價格最低廉有効第一
價格 三〇〇錠 一・二〇 一〇〇〇錠 三・三〇 特大[illegible]
朝鮮總元賣
朝鮮こうそ配給所・京城こうそ會
京城府本町三丁目一二 電話本局七六一・二五五四番（市内有名藥店で取扱）
地方にて御手に入り難き場合は京城講習會員藥店に御註文下さい送料負擔

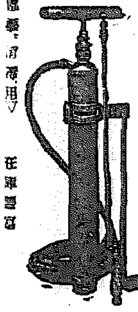
牛田式
噴霧器
△醫藥學生、醫師、歯科医、獣醫、△果園、藥草、噴霧、消毒用▽
型各種
在庫豐富
朝鮮代理店
京城出張所
鎌泰明商會
京城府黄金町一ノ一〇
電話本局一〇三三番
振替京城〔口座五五〇三〕

神戸海上火災
資本金 壹千五百萬圓
諸積立金 九百七拾餘萬圓
火災 海上 運送 傷害 自動車 盗難 信用 保險
（京城）本町一丁目

世界に誇る
ホワイトフロッグ ウヰスキー
（白ガマ印）

各國大學病院常備藥
補血強壯
造血アウトホルモン
ブルトーゼ
プルトーゼ
ゼ
ブルトーゼ
ブルトーゼ
冊子「活動の源泉」無代進呈
B1261
發賣元 藤澤友吉商店
大阪市東區道修町
東京市日本橋區本町

永定河の敵前渡河敢行
中部戰線（津浦、平漢 兩線の中間）進擊
敵大部隊の横腹を衝き 息もつがせず急追中

【中部戰線南四崗十四日發同盟至急報】滿を持しつゝ永定河々岸に待機中であつた我が○○部隊は十四日午後一時を期し敏速なる行動を起し壯烈な敵前渡河を開始した

【中部戰線南四崗十四日發同盟至急報】○○部隊は永定河右岸の敵に對して十四日午後一時我が空軍の爆擊と呼應して砲擊を開始した、長谷川部隊は罷各莊より、岡本保部隊は北各莊より午後二時それ〲壯烈な敵前渡河を決行、各部隊は西南方に雪崩を打つて退却する敵を追擊しつゝ南下中である

タンネンベルヒ大會戰に比すべき壯烈な渡河

【中部戰線北各莊十四日發同盟至急報】○○部隊の渡河作戰は敵軍主力を東北に敗退せしめて西南に大迂回し永定河を一擧に突破敵軍の横ツ腹に突入したもので彼の歐洲大戰におけるタンネンベルヒの大會戰に比すべき渡河戰である我軍の猛擊に敵は算を亂して西南方に潰走し堤防上に遺棄した死體だけでも數百を算へた、我軍の損害は極少である、○○部隊は目下永定河右岸より敗退する敵に猛追擊を行ひ、午後七時既に前進すること二十キロ、疾風迅雷的に南下中である

根據地石家莊を空爆す

【天津十四日同盟】十四日午前二時天津軍司令部發表＝本日午前十時○○部隊の○○部隊の○○合合計○○台は銀翼を連ね敵の根據地たる石家莊（北平西南方七十里）を空襲、數回に亘り多數の爆彈を投下多大の損害を與へた、山積された軍需品は火災を起し目下盛んに炎燒中、我全機に損害なく堂々正午○○の飛行場に歸還せり

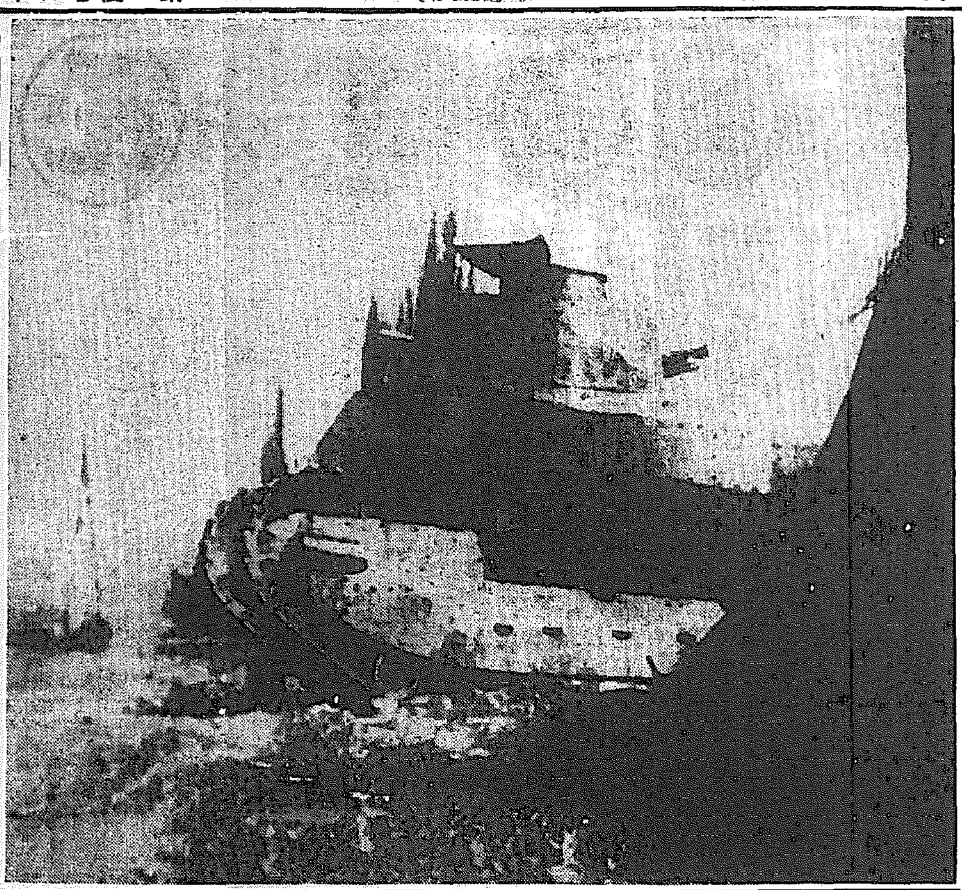

颯爽わが戰車出動（上海戰線）
陸軍省許可濟 電送・航空便

上海の戰果急展開
早くも港灣鎭正面に迫る

【上海十四日同盟】十三日午後市政府を突破翔路まで進出した千、田上兩部隊は一昨夜より昨朝にかけて早くも江灣鎭に迫り江上よりの砲擊掩護の下に猛擊を開始した後一時激戰を展開中なりしが陸戰隊部隊も淞滬鐵道に沿うて前進、江灣鎭正面に迫つて勞働大學を占據、更に猛攻擊を續行中であるが江灣鎭に後退集結した敵の第一線部隊は今や腹背より挾擊されつゝあり

港灣鎭の敵陣地を空爆

【上海十四日同盟】我が飛行機○○機は十四日午後六時頃より北部戰線陸戰隊前面の江灣路方面を開始した、同劉家行方面の敵陣地は同所の敵と激戰中、一方江灣鎭志大學附近の敵陣に向つて爆擊を加へ午後六時頃我が陸上部隊に爆擊を加へてゐる

閘北の敵砲兵陣地全滅

【上海十四日同盟】十三日の交戰により閘北の敵砲兵陣地が發見されこれに對して我が海軍機○○機は十四日夕刻これを徹底的爆擊を加へ敵陣地を壊滅さしも頑强に攻擊を續けてゐた敵砲兵陣地も全く沈默した

粤東中學占據

【上海十四日同盟】陸戰隊西田部隊は十四日午前十一時より松子通路方面から前進を開始し當面の敵根據地粤東中學に對して果敢な攻擊を行ひ漸くうちに之を占據引續き附近の殘敵を掃蕩中である

報道班發表

【上海十四日發本社特電】第○艦隊報道班午後二時卅分發表
一、海軍陸戰隊は港湾鎭にある頑敵に對し目下全主力を擧げて猛

虎門で敵巡洋艦を攻擊

【澎湖島十四日同盟】十四日午後四時馬公要港部發表＝本十四日未明軍艦○○及び○○驅逐艦は虎門要塞に近迫砲台下にありたる敵巡洋艦一隻と川鼻島及び大角頭砲台を午前六時五十五分より同七時二十分に亘る間攻擊し敵巡洋艦一隻は艦尾後方に大破孔を生じ傾斜の上擱坐す、他の一隻も大損害を受け同じく擱坐す、なほ川鼻砲台に多大の損害を與へて沈默せしめた、その間敵兩艦及び砲台よりの砲彈近距離に落下せるも我れに損害なし

わが二領事館を 蘇政府否認發表

【モスコー十三日同盟】ソヴエート政府は八月二十六日モスコー大使館を通じてオデッサ及びノヴォシビリスクの帝國領事館の閉鎖を要求し來たつたが帝國政府がこれを拒絕したゝめ九月十五日を以て右帝國領事館に對しソヴエート政府は公認を取消すに決し十三日その旨發表した、正式の取消理由としてソヴエート政府は左の如く述べてゐる
ソヴエートは日本に領事館六を有するに過ぎないが日本はソヴエートに八つの領事館を保有してゐる、しかもオデッサ及ノヴ

攻擊中であるが北部古田部隊の二、海軍航空隊は陸戰隊、陸軍に協力、猛敵の主力に對して斷然頑强なる抵抗を排し粤東中學を占飛ぶ江南に上空より徹底的に爆領して全線を進め引續き江灣方擊を敢行しつゝあり面の敵を掃蕩しつゝあり

外國派遣使節 石井氏は內定す

【東京電話】北支事變について支那側の不信不誠意の行動を暴露し帝國政府の公明正大な態度を闡明し各國の公正なる輿論に訴へるためこの程英米佛等諸國に使節派遣の議が目下各方面において人選を進めてゐるがこの中石井菊次郎子は大體內定をみた模樣である

オシビリスクには日本人は在住せず且つ日本は同地に通商關係も持つてゐない

政府米賣却數量 釜山、群山、京城の分

【東京電話】總督府米七十萬石買替に伴ふ賣却米各事務所別豫定數量は十四日農林省から左の通り發表された（單位叺又は叺）

【朝保分】朝鮮米

◇釜山事務所（受渡場所釜山）	
（内フ）平格	
一等	四七五
二等	九、七四〇
三等	一七、〇五三
四等	九、七九六
合計	三七、〇六四
（同フ）小粒	
（釜山事務所計）	
一等	四七五
二等	九、七四〇
三等	一七、〇五三
四等	一〇、二三二
合計	三七、五〇〇
群山事務所（受渡場所群山）	
八年産米（亞ク）平格	
三等	一八、五〇五
四等	一八、九九五
合計	三七、五〇〇
八年米 木浦（丸木）平格	
三等	三、二二二
四等	二〇、四七七
五等	一、三〇一
合計	二五、〇〇〇
（群山事務所計）	
三等	二一、七二七
四等	三九、四七二
五等	一、三〇一
合計	六二、五〇〇
◇京城事務所（受渡場所仁川）	
八年産米（丸仁）平格	
二等	五、二三九
三等	四三、〇六八
合計	四八、三〇七
（丸仁）多摩錦	
三等	一四、一九三
合計	一四、一九三
頭南田（丸チ）龜ノ尾	
四等	二、五〇〇
合計	二、五〇〇
◇總計	
一等	四七五
二等	一四、九七九
三等	九六、〇四一
四等	六三、二〇一
五等	一、三〇一
合計	一七五、〇〇〇

廿列車二百餘輛を爆破

【天津十四日同盟】我が陸軍○○機のため猛烈な空襲を蒙つた石家莊は太原、大同と平漢線とを繋ぐ軍事輸送上及び戰略上の重要都市であるが爆擊により石家莊停車場、機關庫、軍用列車及び多量の軍需品が徹底的に爆破された、敵兵及び軍需品を滿載せる凡そ二十列車二百餘輛はメチヤ〱に破壞された、我が爆彈は固定のガソリンタンクに命中したらしく黑煙濛々と天に沖した

【○○十四日同盟】○○部隊所屬の爆擊○○機は十四日午前十時四十分飛行場を進ね○○根據地より一氣に石家莊上空に飛來、同地にある敵軍需品倉庫その他凡ゆる軍事機關に對して猛烈な爆擊を敢行完膚なきまでにこれを粉碎した、石家莊は平漢線の軍事的最重要地であり山西省太原に至る正太鐵路の分岐點にして今次の爆擊により山西軍は素より平漢線一帶に集結した二十九軍、中央軍に一大衝擊を與へた

東朝映畫班員負傷

【上海十四日同盟】市政府方面の占據戰線に赴いた東朝ニュース映畫班吉田英虎氏は十四日午後零時四十分頃市政府西方支路附近の敵から機關銃の猛射を受け右肘及び上膊部に負傷した

地中海協定 調印式舉行さる

【ニヨン十三日同盟】十二日成立をみた地中海協定は十三日朝、伊國政府へもそれ〲通達されたが獨伊兩國政府が同協定を受け入れぬと入れるとに拘らず地中海協定調印式はこれで十四日正午からニヨンの公會堂で舉行されることとなり愈々調印式を舉行されることとなつた

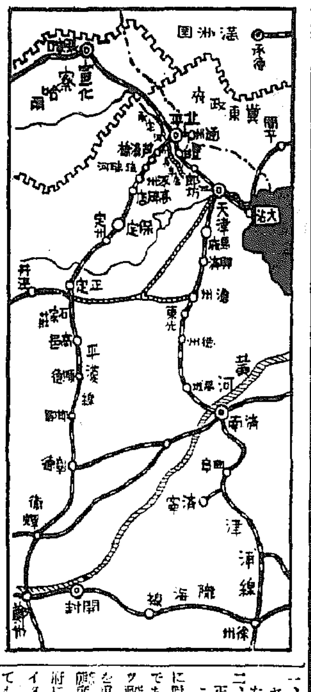

イタリー頗る不滿

【ローマ十三日同盟】ローマ駐箚フランス代理大使ブロンデル氏及びイギリス代理大使イングラム氏は十三日午後キジ宮にチアノ外相を訪問、ニヨン會議で成立した地中海防備協定を通達その受諾を求めた、これに對しチアノ外相は承諾否を表明しなかつたがイタリー政府は

一、イタリーの海軍區域がチレニヤ海に限定され二等國扱にされたこと
二、ニヨン會議決定がイタリーに正式通達される前に發表されたこと

に對し頗る不滿を抱いてゐる模樣である、イタリー政府は目下ドイツ政府と本問題につき頻りに協議を重ねてゐる模樣であるが最後的態度を決定するまでにイギリス政府にも折衝を重ねるものと見られイタリー政府が萬一受諾するとしても單に原則的に協定を承認するに止りイタリーの警備區域割當についてロンドンの不干涉委員會において交渉する權利を留保すべく何れにせよイタリーの參加までには尚相當曲折あるものと見られる

ドイツに手交

【ベルリン十三日同盟】ベルリン駐箚英國大使サー・ネヴイル・ヘンダーソン氏並にフランス代理大使アンドレー・フランソア・ポンセ氏は午後ドイツ外務省を訪問ニヨン會議において成立した地中海協定正文を手交した

半島金融並に時局對策協議

【東京支社發】半島における金融調整並に時局對策につき協議のため林財務局長、副島拓務省會計課長、加藤鮮銀總裁、色部同理事、有賀殖銀頭取、渡邊同副頭取、安川東拓總裁（公森鮮銀副總裁は病氣のため缺席）の諸氏は十四日午後一時鮮銀東京支店に參集約四時間、種々懇談の結果これが具體案を決定、直ちに大藏當局と折衝することになり午後五時散會したが、その內容は鮮銀の發券制度改正に伴ふ對鮮銀融資問題及び國防上鮮に兵站基地としての特殊事情を考慮、時局に處して圓滑なる資金調整を行はんとするものでその成果は極めて注目されてゐる

軍需工業動員 法外地も施行

【東京電話】非常時局に對應すべく政府は曩に軍需工業動員法を發動したが、その結果を完全に徹底せしめる爲め朝鮮、臺灣、樺太、南洋等外地にも同法を施行することゝし十四日の閣議で右動員法施行勅令案を決定した

人

◇ジャン・バテイス・バルビン氏（新任駐日佛國大使館參事官）十七日京城通過赴任のはず
◇丹下郁太郎氏（洋行中鮮銀調査課長）十五日横濱入港の秩父丸で歸朝
◇長岡京城府尹　十四日「のぞみ」で新京へ
◇士師鮮銀協會長　十四日「のぞみ」で平壤へ
◇水谷吉次郎氏（新義州營林署長）十四日「のぞみ」で家族同伴赴任
◇黃寅秋二郎氏（總督府耳鼻咽喉科醫院々長）朝鮮視察のため十四日來赴

非常時局に處する殖銀局全職員に對し鈴川局長の趣意で『殖銀寶成』を制定して全職員の座右の銘として以て修養精進すといふのが出た▲一、我等の事業は利を離れ說るに非ず國益を增し、民福を進むるに在り、常に從ふ者宜しく志操を正しくすべし▲一、能く事をなす者は事の外に立つて事の內に處することなし、衆に從ふ者宜しく相和して功を競はず務を怠らず互に信據和睦して寶殿を舉揚すべし▲一、官は民の範なり家は國の基なり衆に從ふもの宜しく公明正直王事に行ひ滅私奉公の風を守るべし▲以上三ケ條（寫眞は鈴川局長）

愛國千人針（片面）
小唄 三門順子
淚の慰問袋
（二〇〇〇五）
皇軍の偉業燦たり！
銃後の備へ備たり！
國民の意氣發揚盤！
同胞よ！
塩まさる 唄
キングレコード

學生用 兩面書 ダイヤ型
セーラー萬年筆
セーラーインキ

記念 國旗
消耗品一切
製造卸
大久保眞敬國旗部

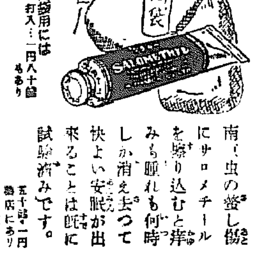

慰問袋にサロメチール
百萬の敵にも一向怖れない兵隊さんが何より嫌ふのは支那名物の南京虫だそうです。この虫は晝となく夜となく內地からの兵隊さんを攻めて身體を腫れ上らしめ、不眠症、神經衰弱にさせます
南京虫の螫し傷にサロメチールを塗り込むと痒みも腫れも何時しか消え去つて快よい安眠が出來ることは旣に試驗濟みです。
慰問袋用には一打入二円八十錢もあり
五十錢・一円 藥店にあり

きれいる
頸筋アゴ下等のグリグリ 連球状の頑固なグリグリ 化膿性の汚ないグリグリ
結核性・瘰癧性……の人に
のんでキクりんぱせんけっ核
評判の高い“內服藥”ワカ山の『るいれき專門藥』
効能正確、副作用なくキレイになってあとも目だたぬ
定價 廿一日分六円七十錢 五十五日分十五円
和歌山市 るいれき專門藥院
健康の更生
浅見藥劑藥院

社說
皇國民

歐米人の日本及日本人に對する認識は極めて淺薄であるといふことは、何人も既によく知つてゐる。しかし、歐米人の間にも二三の識者は昔から存在したところであつて、それらの人々はよく日本と歐米との[illegible]について[illegible]指針者となつてくれたことは感謝しなければならぬ。けれども歐米に於て大衆的に、國際的に日本人が認識されざる限り、日本及日本人の道が、世界及人類を平和と幸福とに導く、最高文化の指針であるといふことが理解されないのであつて、[illegible]皇道精神といふものを全世界の人々に消化され理解されることはむづかしいのである。

滿洲事變以來歐米の日本に對する關心は、極めて旺盛となり、識者階級の間に日本研究熱が擡頭して來たことは、一段階を上つたものとして受取つて然るべきことであらう。

しかし、未だ／＼彼等が日本及び日本人といふものを正しく認識するまでには相當の距離が存在することを發見する。とは云へ、最近歐米人の間から『日本は不思議な國である』とか、『奇蹟の國日本』とかといふ言葉が聽せられるやうになつたことは注目に値する。彼等は五・一五事件や、二・二六事件を見て、日本は革命に當面したと思つて、その内部は分裂斷離し、その軍部は統制なきもの、如くに考へた。隣國支那の人々すら、日本への認識を缺いて居り[illegible]、今こそ日本討つべしなどと豪語した。然るにその日本が一たび大事に當面するや、その結束の固きこと盤石の如く、軍民の一致舉國一心國難は微動だもせぬことを見て、彼等は全く驚愕した。殊に彼等が驚異したことは内鮮一體の實が此の機會にはつきりと再現されたことであつてこゝに『奇蹟の國日本』とか、『不思議な國』であるといふ歎聲が期せずして發せられた。

更に又、彼等歐米人の驚異したことは、彼等は最近の日本の動向が、イタリーとかドイツとかのファッシズムやナチズムと同樣のものであると考へてゐたのが、それが全く彼等の觀察と相反することを發見したことである。彼等はこゝに於てか、日本を以て、『獨裁者なき獨裁國』とか、『指導者なき獨裁國』とかいふ語を以て判斷しようとした。斯の如き昨今の歐米人が日本といふものに對して、不思議感を懷くやうになつて來たといふことは、日本認識への第一步を正しく踏み出したと見て宜しからうと思ふ。彼等は彼等の國家觀念や國民性や歷史などを基礎として日本を判斷しようとするから、すべての誤解が發生するのである。彼等が若しよく『皇道』及『皇道精神』を研究し、皇國民の道義と信條とを研究するならば、皇國民が何を導へ何を爲さんとするかをはつきりと認識するに至るであらう。歐米人に對しては先づ以て皇道の大義を理解せしめるの要がある。

今次事變に現れたる朝鮮同胞の赤誠
政務總監 大野綠一郎
其四

前 [illegible]の樣な現象を最も良く反映してゐるのは諺文の新聞や雜誌の論調ではないかと思ひます。これは特に私が申上げるまでもなく、從來は見ることの出來なかつた樣な内鮮一體、舉國一致の態度を強く示して居るのであります。これを滿洲事變や萬寶山事件の當時に比べて見ると誠に隔世の感があるのであります

顧 みますれば明治四十三年に併合が行はれて今年がその二十七年目に當るのであります。その大昔に於ては同樣の[illegible]と推定すべき、深き血緣的な[illegible]關係がありながら、久しく島と半島に分れ住んで、言語、風俗、習慣なども異にして居つた、兩民族が、日本國民として、全く相同じき思想や感情を持つ、といふことに對しては、多少の困難が感ぜられたことは否定出來ないのであります

然 もこれが、いろ／＼な不幸な事となつて、表面に現はれた時期もありました。また或は表面にこそ現れないが、互の底深く不滿を藏して釋然と打解けることのできない時期もあつた樣である。然るに昭和六、七年頃から此の方、斯樣な陰鬱な氣分は薄らいで行つて、半島の天地は[illegible]

[illegible]今次事變を一轉機として、内鮮間の一部にあつたかも知れないと思はれる薄い紙一枚の隔たりすら取り除かれた樣な感が致すのであります

古 い歌に「袖ひちてむすびし水の凍れるを春たつ今日の風やとくらむ」と謂ふ歌がありますが、谷や澤の氷が春風の吹くのにつれて溶けて流るゝ春の氣持を誰しも感ずるものであります

此 の内鮮の融合の流れは谷々澤々に溶け[illegible]滴水であつたものが今や汪洋たる大河となつて愛國の至誠の波濤を漲らせてをるのであります。朝鮮同胞の內地人と變らない熾烈な愛國心に燃えつゝあるといふ一事によつて、もはや内鮮人の思想、感情が一致し、共に日本國民として心の底から手を握り合ふ境地に進み入つたことを斷言し得るのであります

私 はこれを昭和[illegible]の[illegible]と謂ふ樣な言葉を以て言ひ現したくないのである。これは人爲や術策を超越した所の吾等民族の宿命であり、更に進んで謂ふならば宏遠なる天業の[illegible]であるといふ風に確信致して居るのであります

滿 洲帝國の誕生は、支那が世界に誣ひるが如き日本の大陸侵略ではありません、日本の信義と實力とを以て、高き道義の支配する世界を、あの地域に押し擴め、三千萬民の福祉を保護して東亞一家の親善の基礎を固め東洋永遠の和平を築いたのであります

今 日滿洲國民の九割以上を占むる漢民族は、嘗て軍閥の時代の苛政を夢の如くに忘れて、現に安居樂業して、王道の樂治を謳歌してゐるではありませんか。諸外國人と雖も、滿洲國に足を踏み入れたものは、[illegible]此の偉業を見て、日本帝國の東亞に於ける崇高な理想と使命とを十分に理解するのであります

此 の度の事變に於ても、我國は[illegible]と手を握つて東洋永遠の平和を圖らんとするに、[illegible]排日、抗日、侮日を事とし、我に攻擊を加へて來たのであります。[illegible]

日 本國民たる朝鮮の同胞が、此の時期に及んで、國民的理想を[illegible]愛國の熱誠に燃えて、一致結束を堅めて[illegible]と云ふことは固より當然と謂はねばなりません。惟ふに此の熾んな愛國の赤誠が朝鮮同胞に[illegible]したのも、此の全東亞を[illegible]所の大理想、大經綸に對して、朝鮮の同胞が國民的[illegible]を致したからであると信ずるのであります

我 が朝鮮同胞は[illegible]日本國民としての[illegible]を内地人と一緒に[illegible]事が出來るのであります。[illegible]

天 皇陛下の[illegible]本國家の大理想と大信念に基くと共に、反面で、朝鮮の同胞に於て之を諒解し、之に共鳴し得る知性と感性とが日に備はつて居つたからであつて、[illegible]

非 常時局[illegible]戰時[illegible]ありませう。此度の時局の[illegible]更に又一層深刻な時局が[illegible]

然 るに我が朝鮮[illegible]敍上の事實[illegible]一致の[illegible]國家の目的[illegible]

私 の此放送[illegible]滿洲國に於て[illegible]の放送に依つて[illegible]ありますが、私は此の[illegible]百萬同胞が[illegible]愛國の熱情を[illegible]以て此の放送を終ります（終）

羅店鎭の燒打三勇士
右から西内一等兵、山岡上等兵、片岡一等兵　藁筒を抱いてまさに出發せんとするところ【電送】

在滿半島同胞の再認識【1】
陸軍少將 金子定一

最早七年前となりましたが、滿州事變の際に私は『もう一度此樣な事件があつたならば、其時こそは朝鮮は精神的にも全く日本人として抱合するに相違ない』と申して居りました。幸か不幸か、此度の日支事變となりまして、私はいよ／＼其感じを深めて居ります。

×

日支事變に際會してからの朝鮮半島の愛國熱、國防運動の盛んなことは實に見事なものであります、日本內地に比べて決して遜色がなく、しかも半島人が其運動の主流に[illegible]てゐることは、いろ／＼な數字に照して明かなことでありまして、昨今は朝鮮神宮を初め、半島の神社には半島同胞の參拜祈願が夥だしく、神宮境内の如きは早朝から雲集する民衆で埋まつてをり其半數は朝鮮人でありますがこれ等の現象は殆ど半島人側の自發的なものと承はつて居ります、又朝鮮の田舍の中には半島のお婆さんが若い內地人の軍人に對して[illegible]光景など映畫にして御目にかけたい程であります。

×

國防獻金も巨額に達しまして、事變前から飛行機百數獻納を目標に、家產を傾けて熱烈な運動をして居られた文明琦氏の心もだんだん[illegible]届いて來て、愛國、報國機が十機を突破しようとし、其外高射砲とか高射機關銃とかもどし／＼あとからと納められて居ります。此間全羅北道の全州で重爆擊機を一臺獻納しようといふことになりましたら、未だ一向勸誘もしないのに四日間で十萬圓近く集まり豫定所要額を三萬圓も超過して仕舞つたといふことであります。

×

軍夫の從軍志願、軍役の願も數多く、ことに從軍志願者は何百といふ數に上り、中には其希望が達せられぬので自殺した若者もあり、當局者は實に當惑して居ります、東京や京城のさる方面ではせめて志願者だけは將來何とかして軍に收容する樣、今迄の門戶を擴張せねばなるまいと考へて居られる樣であります。朝鮮總督府の顧問朴榮喆氏の如きは、其子息が二十二歲にもなつてゐるのに、朝鮮人であるが故に兵役に服せぬのが[illegible]

許さないといふので[illegible]一萬圓の國防獻金を致されました。

×

[illegible]此度は三十年の[illegible]の國防獻金と共に七十錢の[illegible]愛國講演に[illegible]（つゞく）

簡保マークの一等當選

半島二千三百萬民の共存共榮をモットーとする朝鮮簡保の『マーク』は選に選定し、北海道等からも應募しこれが選考の結果一等當選者（京城）二等當選者（東京）住作田[illegible]、同淺川[illegible]次（京城）同幸[illegible]（山梨縣）と決定十四日發表された圖案は中央に生命保險の『生』の字を表徴し共存共榮相互扶助を現し總督府の桐模樣で包んだものである（寫眞は一等の簡保マーク）

尚で懸賞募集中であつたが應募者は千三百十名枚數二千五百四十二枚に及んで內

雲の寫眞懸賞募集
締め切り日は迫る九月末日

千變萬化限りなき妙味と藝術的にも興味ある『雲』の寫眞を募集、秋の雲の姿こそカメラファンにとつて大きな魅力である

規定
◇課題『雲』―應募資格―全朝鮮寫眞聯盟に加盟濟みの會員に限る◇印畫の大きさ―キャビネ型以上◇一人何點にても出品する事を得◇締切九月末日◇印畫送り先き　京城日報社內寫眞聯盟事務局◇十月展覽會を開く◇審査員及賞品等追つて發表◇印畫の裏に會員番號明記の事

主催　全朝鮮寫眞聯盟……後援本府觀測所・京城日報社

光る貧者の一燈
本社寄託　美しい獻金は續く

十三日もまた全鮮から銃後の赤誠をこめた愛國獻金が本社へ殺到し、た三井物產京城支店社員の奧さん連で組織された十日會から寄託された二百圓の出征軍人家族慰問金を始め咸南安邊郡[illegible]面北南里振興會婦人部や多數の婦人からも銃後の女性の[illegible]を物語る赤誠の獻金が寄せられて來た、中には京城和泉町金重根さん[illegible]の如きは四年前に夫を失つて以來一男六女の愛兒を女手一つに抱えて他家の洗濯や裁縫をして雄々しく働いてゐたが同民會主催の時局講演會を聽いて燃え上る愛國心を押へ切れず苦しい家計の中から一圓を防空器材費にと寄託して係員を感激させた、また漢江通木村理髮舘の從業員一同も醵つて獻金を申合せ十一圓川錢を防空器材費に、本町二丁目納稅組合からも二百圓を同じく防空器材費に、その他京城齒科醫師、黃海道九龍浦學校、咸南[illegible]大興學校などからもそれ／＼寄託され、事變以來本社へ寄託されたこれら愛國獻金は十萬圓を突破した

われらの空を護れ
防空獻金殺到す

☆……京城女子技藝學校職員生徒間に防空思想徹底熱高潮し八百圓を醵出、更に同校同窓會芳蘭會の三百五十圓を加へ一千五十圓を以つて高射機關銃三挺を獻納

☆……龍中職員生徒一同も特に防空施設充實のため[illegible]起、一千百一圓を[illegible]

☆……京城旭町京城美容學校長田中ナヲさんは本月に當る亡父の一周忌法要を廢して金一封を防空器材費へ

☆……京城實業野球聯盟では秋季野球の利益三百三十六圓十錢を防空器材費に獻金したが選手一同は[illegible]一錢を獻金した

☆……京城救護會の獻金と同上[illegible]の下に仁川救護會も四百二十九圓を防空器材費に獻納

☆……京城府內普通學校二十四校職員生徒は國防への熱意から[illegible]な醵金を集め一千六百二十六圓二十一錢となつたので防空器材費として獻納

☆……龍山小學校の生徒漢江通一五鐵道官舍小田妙子さんは幼心にも國防の急務を思ひ勉強の餘暇鉛筆、便箋、封筒等を行商して四圓[illegible]球場への乘物など自轉で濟ませた

☆……京畿道高陽郡[illegible]民も[illegible]の空を護るべく六千百四十一圓を[illegible]

スポーツ
庭球選手權大會
十八、九日藥專庭球場

京城藥專主催、本社後援の全鮮中等學校軟式庭球個人選手權大會は十八日午後一時及十九日（午後一時）藥專コートで行はれる、本大會は今秋の『明治神宮中等男子』朝鮮代表』の豫選を兼ねてゐるので全鮮中等學校の[illegible]を浴びてゐる

柔道大會

[illegible]本年[illegible]大會は、十九日京城[illegible]館で開催される、參加團體は京商、大民、中東、普成、昌德、京師、基督青年、龍中、講武館

鴨綠江沿岸の鮮滿郵便物交換

[illegible]鴨綠江沿岸地方に[illegible]滿洲國側の[illegible]中江鎭[illegible]の三ケ所で[illegible]交換を實施したのであるが滿洲國[illegible]長白の各縣は他の地方との交通不便で同國內郵便物の[illegible]

[illegible]

本社寄託金
九月十三日取扱

皇軍慰問金（敬稱を省略寛容を乞ふ）

二百圓（出征軍人家族慰問金）京城府[illegible]町三井物產支店長社宅、三井物產婦人十日會
一圓　同　韓[illegible]女
一圓　[illegible]南甲[illegible]八部
（五十錢宛）同[illegible]、同李[illegible]女
（四十七錢）同金[illegible]
八圓五十三錢　咸南安邊郡會員一同
　咸南大興學校職員生徒一同　咸南安邊郡下甲振興會
五圓　咸南安邊郡新茅面
四圓　斗南里振興會
一圓三十錢　安邊郡新茅面
日計金二百二十一圓三十錢也
累計金六萬四千三百二十一圓十二錢也

朝鮮防空器材獻金

二百圓　京城府本町二丁目納稅組合
十圓　黃海道新幕九龍公立普通學校
一百圓　京城府青葉町二ノ七　山本安吉
十圓　[illegible]本町安本內　佐野一郎
二十圓　京城府弁橋町神江猪[illegible]
五圓　黃海道新幕　大石[illegible]
四圓　京城齒科醫師會
二圓　[illegible]
十二圓三十錢　京城府漢江通木村理髮館從業員一同（內譯）
一圓　京城府和泉町四〇　金重根
五圓　▲池上種三（一圓宛）▲本原源一▲井上辰己（八十錢宛）▲滿田宗一▲池田榮吉▲福田信一▲日浦孝一（四十錢宛）▲武上正次▲植田國一▲鷹瀨[illegible]（二十錢）高山一郎（十錢）▲京[illegible]▲李[illegible]▲[illegible]
日計金三百六十四圓三十錢也
累計金三萬五千六百八十圓六十九錢也
總計金十萬一圓八十一錢也

夕刊後の市況

▲……大阪短期引[illegible]

大新	七五、五〇	一〇	高
新新	二二七、〇〇		不變
日產	六六、六〇	二〇	安
新東	一三八、四〇	一〇	高

▲……橫濱生糸後場引
當　八〇五、〇〇　先七八〇、〇〇

▲……福井人絹後場引
當　六九、〇〇　先　七〇、〇〇

仁川期米本玉

	賣	買		賣	買
中	[illegible]	[illegible]	先	[illegible]	[illegible]

太平生命

代理店各位に謹告

我社は昨年の良好なる決算に引續き今春三月第一期躍進計畫を發表したる處代理店各位の熱烈なる御贊同を得、陸續として本計畫に參加せられたる事は鳴謝の至に堪えず。

今や時局重大、生命保險は愈其天職を發揮すべき秋に當り而も偶々募集の最好期節に際會し躍進計畫の達成は期して待つべきものあるを信じ茲に代理店各位に層一層の御高援を希ふ次第なり。

尙、今回事變に御出征の契約者各位、並に在支契約者各位に對しては保險料拂込猶豫期間を左の通り伸長、便宜御取計致すべく其旨御含置願ひたし。

一、今回ノ日支事變ノ爲メ軍人又ハ軍屬トシテ出動シタル保險契約者ニ對シテハ其保險料拂込期日昭和十二年十二月卅一日マデノ分ハ普通保險約款ニ依ル猶豫期間ヲ更ニ六ケ月伸長ス

一、中華民國在住ノ一般契約者ニ對シテハ前項ノ拂込猶豫期間ノ伸長ヲ四ケ月トス、

太平生命保險株式會社
社長　根津嘉一郎

事變に影響された 秋の流行 (上)

ショール

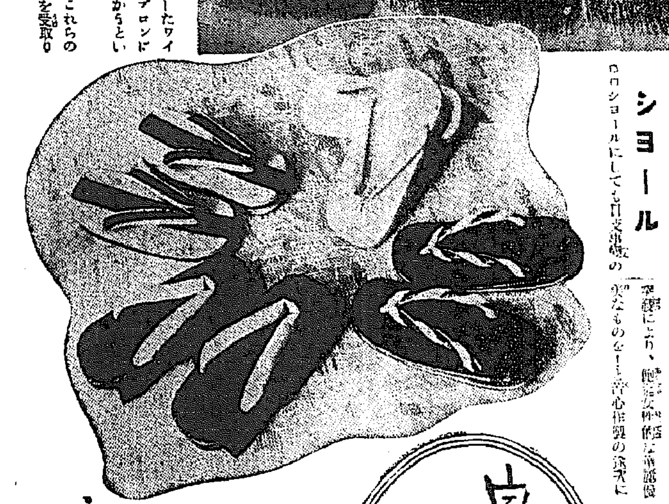

ロロショールにしても目立つ事變の影響により、輕快な女性的な華麗優美なものから一と言心作製の途次にあつたのを中途で斷念されなければならないのでした。さうしてそこで現れたのは＝ランプショールと名づける、うづら縮緬のやうな地風で、さらつと輕く柔かい緞の出る地質でラフな感じのものと、これにビーズの刺繍をしたもの。

手編式太い縞で現したものゝまりは極端に派手なおさをはつきりと感じるものなのです

ロロ色はイエロー、クリーム、エンヂ、黒、黒鼠といつたやうに全て澁色ヂミになつてゐます

ロロところでラクダショールのみは依然流行廢りなく實用向として現在してゐることです。尙技術の精巧さは相當なものでして、素人には、おそらく舶來か和製かの見分けはつきかねる、と思はれるやうな優秀品の大いことで、これは大いなる日本の躍進として特さまと共にうれしいことなのです

（寫眞は右友禪、中織色緞シンルベルベツト、左紋レヨナント）

草履

ロロエナメルが六七割を占めてゐた春の流行でしたが、漸次ちり緬の顯彰から、ハンドバツク同樣鮫皮水產皮革製品の多いことで八九割は鮫皮で占められてゐます

ロロさうして技巧は、從來のものと趣を變へて押形に面白味を出してゐます

ロロ鮫皮の次に來るものはエナメル、布地の順序です。鮫皮の鼻緒のよつて來る原因はハンドバツクのその通りですが

ロロところで色もハンドバツグと同樣ですが、一番丈夫な高級品として安いのがラツクス 鮫皮製品であることを附言しておかねばなりますまい（寫眞右から金エナメルびき、たゝみ付、革にエナメルびき、鮫皮製）

食慾の秋 變りごはん

白すぼし御飯

材料 しらすぼし、紫蘇の葉、御飯

しらすぼしは水洗ひして水氣を切り、紫蘇の葉をこまかにきざんだものと一緒に普通に御飯にたきこみます、風味があつておいしい御飯です

油揚げ御飯

材料 油揚げ、ひぢき、醬油、砂糖、胡麻油少々

ひぢきは水でやはらかにもどして洗つて砂をのぞき、もし長ければ五分ぐらゐにきざみ、油揚げはさつと熱湯をくゞらせて二寸角に切ります、これを胡麻油でいため、砂糖と醬油で味をつけ、御飯とまぜ合せます

鷄そぼろ御飯

材料 鷄肉 青豆、醬油、砂糖、煮出汁 御飯

鷄の挽肉はまな板の上で更によくたゝき、青豆と一緒に醬油、砂糖、煮出汁を加へてそぼろに煮つめます、御飯は茶飯にたいておきます、御飯の型拔きに出來たそぼろを入れ御飯を固くつめて皿にぬき出し、すゝめます

主婦手帖 白絹紅絹の選び方

×白絹や紅絹の製造は、中年の婦人は白絹を、若い方は紅絹をつけるのが普通ですが、白絹や紅絹は、ちよつと見たところでも同じやうに見えて、さまざまの等級がありますからお求めのときは次のやうなことに御注意下さい

×白絹は糊氣がなく、絹糸が揃つて節のないものが上等品です。絹の強いものは、仕立てゝから絹の粉が出て長襦袢などについて、とても困ることがあります

×紅絹は、目方が重く、節のないものが上等品ですが、節があると縦裂けがし易うございます。紅絹も此頃は、洋々色が落ちるやうなものはすくなくなりましたが、なるべくしつくりした色合のものを選び、テラ〳〵と上光りしたやうな感じのものを避ければ心配です

果汁保存にビール瓶

御荷汁や林檎汁などといふ果汁を貯藏するのには、ビールの空瓶を利用なさるのが一番よろしい

ビール瓶は日光を遮るやうに、暗い褐色がしてあります

×果汁を詰めました瓶に適當に栓をして、暗いところに置いておくのが安全第一、かうすれば長く貯藏しても味が變りません

×適當な貯藏方法を講じませんと、新鮮な果汁も、醱酵して變質してしまひます

資金集めに 米婦人の名案

×米國アイオワの一婦人救濟會では同救濟資金を集めるため同救濟會の婦人達が協議の結果一つの名案を捻りました。即ち全米の知名の士に檄を飛ばし、その着古したワイシャツを集め、それをエプロンに仕立て直してバザーを開かうといふのです

×大[illegible]長フェーズ氏もこれらの婦人達から次の樣な手紙を受取りました

非常時婦人經濟讀本 ①

お金を外國へ出すな

軍需品の節約に就て

京城商工會議所調査部長 赤尾正夫

世界の狀勢 に伴ひまして、日本の非常時も眞に認識されて居りますが國民の非常時局に對する認識を深めて參りました事は御同慶の至りであります。今回の事變が勃發致しましたのも、その原因は遠く歐洲大戰當時に稿を發して居り、其れだけ日支間の紛爭も日本國民の頭に十分刻み込まれて居りますので、國民一般は彼の歐洲大戰當時國際間に迎した當時、否其れ以上の深刻さを示して居ります、この超非常時局に對しまして國民の消費節約の自覺を促し、之を徹底せしむるため色々な運動が盛に行はれて居ります事は誠に喜ばしい事柄であります。殊に政府におきましては國際的局面を中心として國內官民、各國、文化工場等の首腦部が集まり此の種の精神運動を起さうと着々準備を進めて居るといはれて居ります

國民の消費 節約に非常時を認識して何が故に緊張すべきかと申しますと、我國を始めとして、英米獨佛と云ふ世界の先進各國の脅威を途絶つるやうになりました何分短時日間に急進な發展を遂げたのであるから、全產業部門が同一步調で發達すると云ふ事は勿論困難なので、或る種の工業は世界一と稱せられても、或る種のものは大變遲れて居るものがあり、又我國の持つて居る資源の關係から、十分に發達し難いものが相當あるので、常に外國から輸入して行かなければならないものが澤山あります又今日はさうでもありませんが、今日の樣な非常時となりますと或る品物に平生の何倍も必要となるものがあります、これらのものを外國から一々輸入致しますには相當多額の資金を要し、我國の對外輸出貿易が著しく發展したと申しましても

年々何億圓 かのお金を外國に支拂つて居りますと、日本の財政も大變な事となる憂ひがあります

本年の如きも既に六月迄に六億四千萬圓の輸入超過となつて居り、外國へそれ丈のお金を支拂はなければならぬ樣になつて居ります。從て外國から輸入する品に對しては政府が首領取となりまして、貿易の調整を斷行する事となり、必要以外のものは輸入を制限する事となつて居ります

かやうな時代でありますから、全國民擧つて消費を節約致しまして出來るだけ外國へお金を支拂はない樣にして、我國の財政を維持すると共に國際信用を向上せしめなければなりません

★

政府におきましては既に昨年以來極度に消費節約を勵行して、國民に範を垂れて居り、又外國との貿易、殊に輸入貿易を調整して國際收支の健全（國と國との取引から生ずるお金の支拂と受取とを平均せしめること）に努めて居ります。これらの運動が單に精神運動丈で終結な事ですが、これを實際化して實行して行く爲には

各家庭に於て 一層の注意をして努めて無駄をなくさなければ實効を擧げる事が出來ません、それには各家庭の家事一切と云ふ主婦を中心としての運動體に自覺を促す事が官民協力一致強力な運動が興つて參るものと確信致します（つゞく）

備へませう「この一セン」 貯金箱色々

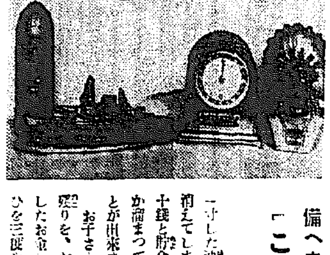

一寸した油斷で三錢や十錢はすぐ消えてしまひますが、反對に五錢十錢と貯金しておけばいつの間にか溜まつて思ひがけぬ用を果すことが出來ます

お子さんはお駄賃やお小遣ひの殘りを、お母さんは臺所から捻出したお金を、お父さんはおつきあひを三度を一度にして、兄さんは煙草代を……と云ふやうに、この際大いに生活を引締めて非常時に備へませう

小さな可愛い貯金箱は、鐵製、瀨戶、木製、アンチモニー製などいろ〳〵變つたものがありますが一番安價なのは瀨戶製で、ノラクロ、タヌキ、一寸法師、大黑さん等の形をしてゐて大いてい十錢位で買へます、その代り鍵がないので出す時にはいち〳〵毀さねばなりません。木製も安價ですが鍵が不完全なのですぐ取出したくなります

寫眞にある種類は、いづれも「この一セン（一錢）」をあらはしたものでいかにも非常時貯金箱にふさはしいものです、軍艦の方は文鎭にも机上の置物にもなるので便利です。時計型は五十錢玉と十錢玉だけ入れられるもので鍵はなく、五圓になれば自然に底が開く仕掛になつてゐますが、途中では金輪際開けられません、正面の指針で金高がわかります。土人形は男の學生向きでやはり置物兼用になります

値段はいづれも五、六十錢から一圓位のところです

どうして子供の惡癖を矯したか

爪を噛む

生後病氣をしたことのないやうな丈夫な子供でしたが、四歲頃から急に手の爪をかみ始めましたので、全く心配させられてしまひました。この子の下に二歲の弟がありましたがこの子に對して別に惡つたり、ひがみを見せるやうなこともありませんでした。弟が自分より可愛がられるといつた嫉妬と聯想へることは兄を神經質にする有力な原因と聞いて居りましたので、日頃十分注意して居りましたので、これが原因があるものと一層注意して子供の日常を見て居りますと今まで全然氣がつかなかつたのですが、何だか耳が少し遠いのではないかと云ふことになりまして早速咽喉醫に診て貰ひました所扁桃腺が惡いので、そのため耳が幾分遠くなつてゐるのだと云ふことでしたので早速手術を行ひました所耳の異常もなくなり、爪を噛む癖も全く直りましたので心からほつと致しました。耳が遠くなつて今まではつきり聞えた隣室の物音が不調音になり兩親の云ふことがはつきり分らぬのでやきもきして氣に障つたことが惡い習慣に陷らせたのでした

ひねくれ

既に親が亡くなつたため、九歲になる末の妹は他の兄弟と十も違つた關係で兎角家庭で仲間外れにされ勝ちでした。そのため我儘でひねくれ根性になり、本は讀みばなし、着物は部屋一杯に散らし、しつきりなしに菓子をねだり、活動に一緒に行くといつては泣きわめくといつた風で全く手のつけられぬ困り者になつてしまつたのです。

諸方に頼まれた慰問袋若しもこの一週間晩の後片づけを立派にやつたり、着物をぬぎ散しにしなかつたら、日曜日に活動に連れて行つてあげる（但し子供本意の映畫館）活動に行けなかつたら御菓子作り（この子は菓子作りは非常に好き）で又樂しませる（？）をさせる約束をしたのです

御菓子を作る場合は全く自由にさせ大人がとやかく絶對に言はぬやうにしました、この試みは意外な效果は望めませんでしたが、子供は我が意を得たりと許り喜び、次第に家族から嫌はれた性格が知らずしらずの中に薄らいで行きました、子供にも家族の一員として他のものと同樣な責任と娛樂を與へねばならないことを沁み〴〵經驗させられました

戰地の兵隊さんへ送る 慰問文を募る

▲小學生、普通學校生徒だけ

▲送り先 京城日報社學藝部慰問文係

第八局

平手 六段 平野信助

先 五段 山北孫三郎

四十四手目後手八桂迄の局面

▲四四歩17 △同銀左3 ▲二四歩20 △三九桂成2 ▲同金 △三三歩成9 ▲同金4 △七七銀10 ▲同金 △同歩成

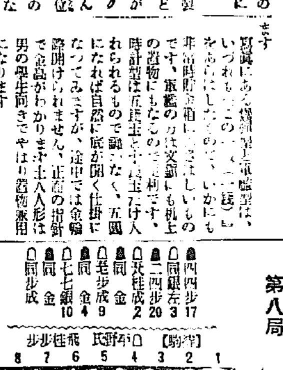

持時間各九時間 消費 平野氏 四時間十分 山北氏 五時間八分

觀戰記 六段 飯塚勘一郎

勁烈の五七歩成 平野氏七七銀でとゞめ？

後手四六桂の猛攻に先手方ハタと弱したかと思はれたが、山北氏は此の儘拔いでは到底向き切れないと讀んだのか、決意の色を眉宇に漲めて、反擊の四四步だ。これに對し後手急いで五八桂成、同玉、五七步成なら、先手四三步成、同銀、五と、同金、七七銀、同金左、同步成、同玉で、先手方の玉に詰みのない限り、後手の玉も危險に陷る。致てきうした危險を侵さなくとも後手方一手勝ちと讀んだであらう。一旦四四同銀左と應じて、先手二四步の時、始めて五八桂成と指す先手同金は殆んど絶對。後手五七步成は平野氏得意の步成であるが、思へば先手方が利問の三九成と打つ前に、一旦二四步、同步と取らせて置いたなら、後手四四銀の時、四三角成、同金、四一角打の決戰手段が生じたであらう。その機を逸して以來先手山北氏の陣營には、最早や勝利の機運が恵まれなくなつて終つた。そして敵の勁烈な攻擊に遭つて、城を明け渡すかそれとも潔く玉砕するかの二途に迫られてゐる、それでも先手五七同金の處では、更も角三三成同金なら四三角成、同玉なら二四步と打つて最後を見る處であつたらう。後手は七七銀で最後の肉迫に移つた

慰問袋に最適品

妙布は用法が最も簡便で且つ貼るが早いか強力永續的の藥効が皮下患部根源に滲透直達して、各種の誇る治療作用を働き驚くほど迅速に効果を示す護身薬！

二十四 三十四 五十四 一回・全國藥店にあり

本舖 株式會社 渡邊輝綱藥房 東京市麻布區簞笥町廿一番地（振替 東京 四六〇七番）

12—19

月經催進劑 アゴメンジン

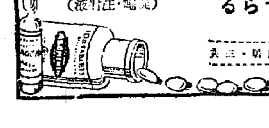

月經過少・月經不順・月經困難・子宮發育不全 乳汁分泌障害・月經性皮膚疾患・面皰等に適す 副作用なしで世界各國の治療界に賞用せらる

（錠劑・注射液）

日本總代理店發賣元 株式會社田邊元三郎商店 …

12—20

男性ホルモン アンドロスチン

注射無痛

睾丸ホルモンたるテストステロンの外雄性生殖腺中の脂溶性及水溶性全有効成分を包含し治療的効力優れたるを以て各國の醫藥界に賞用せらる。

體力・精力・精神力の衰退 疲勞倦怠感・男性機能衰弱 神經衰弱・高血壓・糖尿病 視力減退・早老症其他一般老衰現象の豫防及身心の衰退に伴ふ諸障害に適用す

◆注射液（A・B入）◆錠劑

特に急速に高單位男性ホルモンの補給を要すべき諸重症用としてペランドレーン新發賣

文獻は大阪市東區道修町三和 … 株式會社 學術部より …

空の港、護り固し

秋雨注ぐ中に死力を盡し

勇壮な防護團活動

劃期的防空演習先づ成功

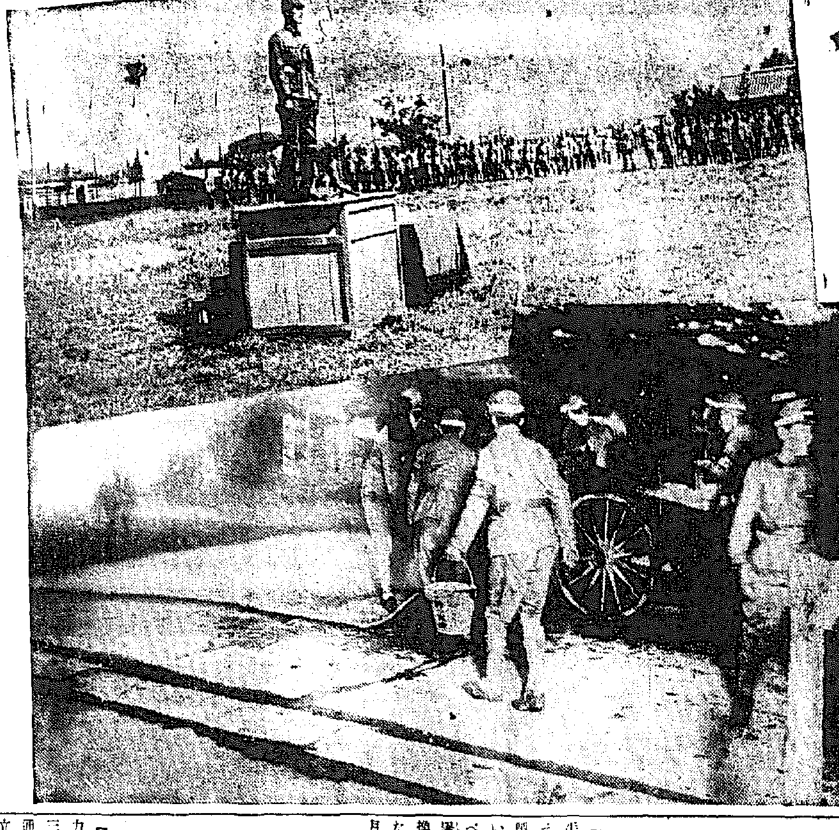

【大邱】慶北道府郡主催の防護團の防空演習は十一日夜內地に準じ郡一團に亘つて行はれた、この日前夜來の小雨になほ降りやまぬ中を各分團員は午後に待されん……警報につき本部の指令を今や遲しと待構へる、四時に至つて警戒警報のサイレン中空に鳴り響けば防護團員は一齊に活動を開始し同時上空に現れた假想敵機に對し猛射を浴びせて擊退し各區の防護に死力を盡し同四十分空襲警報は解除され……かくて六時十分まで引續き……十一日午前……時四十分、東の空襲警報に依り護り固く七時半に……上は閲團式、下は防護團……[illegible]

全防護員勢揃ひ

晴れの閲團式に堂々の行進

模範の團員を表彰

……防護團閲團式は十二日午前十時から……グラウンドで擧行、この日全防護團員は……ず各分團旗の下に士氣颯爽として整列し上瀧知事以下……高各課長、東大邱署長、佐野○○隊長以下來賓其他官民多數列席秋風爽やかに吹き渡る晴天下に式は始まり市團長の開式に續き……長の講評、……指導官の左の如き訓辭があり終つて防護團結式を……

支那人寄附 【群山】山東省生まれで忠北道……住王世榮(…)は十七年間同地で支那料理店を營んでゐたが今回の事變で歸國することになり引揚げに際し學校組合に十二圓を寄付した

試練に耐へよ

『鐵の結束』をもつて

各官公署の職員を集めて

金忠北知事の訓示

【清州】總督府は去る四日……旨の訓令を發し、同時に南總督は……國民に臨つた……なる聲明を發したので忠北道では十三日……各官公署、所屬事務員……中等學校長を招集し金東勳知事より總理大臣の告諭に對し同趣旨訓令、南總督の聲明を敷衍し時難を克服するやう訓示した、金知事の訓示は大要左の通り……

……しむるに在り」となしてゐる點は特に深く吟味實踐せねばならぬ事項と思ふ、事態の擴大と共に我が國民の全精神は之が推移に集中され全く言葉通り緊張一途銃後の支援に總努力を拂つて來たのであります、が私等は更に歩を進めて長期の試練に耐ふるの覺悟を以て忠勇義烈なる皇軍の活動の源泉を培養することに最善の努力を傾倒しなければならぬ……今後來るべき如何なる艱難にも堪へ得べき活動の規範を他に示すべく一層和協一致滅私奉公の實を擧げなければならない、民間に於ける官吏の責務は特に重く、若し官吏にしてこの時局の推移に對する正當なる洞察と積極的に事を處するの勇力を缺くる所あらんか國民精神の總動員を期することが出來ないのであるからわれく\は非常時に處する公僕としての重責を新に深く認識し萬事遺漏なく常に先んじて實踐躬行することを片時も忘れてはならない、而して我が朝鮮は地理的其の他の種々の意味に於て重要な地位にあることを念じ今一層內鮮一體の國民的信念を一にし資源の開發と産業の振興促進に全力を傾注し、以て生業報國の至誠を完遂しなければならない、今回政府に於て國民精神總動員の運動を起し所謂『鐵の結束』を期してゐるも最後の勝利が國民精神の強烈なる發揚に懸つてゐるからである、故に私共はこの際自らの覺悟と決意とを新にすると共に進んで指導上吏に一段と周到なる努力を拂ふ所がなければならないのである

平壤府民待望の

自働交換電話

早くも官廳會社に裝置換通牒

來年六月には實現

【平壤】豫て工事中であつた平壤府內電話の自働式交換開始はその開始後の設備も終り機械製作工期との連絡も成立したのでいよく\本格的裝置換へを開始すべく平壤局電話課では先づ各官公署銀行會社等の私設加入者に對し裝置換工事着手を指示する通牒を發した、現在の豫定では機械が來年二月までに全部到着すれば一般加入者の裝置換へは約四、五ヶ月間の製作期間と見て來年六、七月頃には完成するものと見られてゐる、因に現在府內で自働式交換電話になつてゐるところは京城、釜山、大邱の三ヶ所で今度平壤が四番目に出來るわけである

國史研究會 【水原】郡內各公私立初等學校の校長と訓導七十餘名は十一日午前八時から水原小學校に集合、京城第二高女鴻山教諭が講師となり、國史研究會を開催、午後五時散會した

忠北の支那人

半數は歸國

【清州】事變勃發以來、日支の國交斷絶で忠北道內居住の支那人は續々本國へ引揚げ事變發生前には六百七十九名を算したが十日現在で歸國者は半數に近い三百十三名に達し殘留者は三百六十六名に減少、なほ歸國見込み者は百一名もあり各郡別の事變發生前居住者數と十日現在歸國者數は左の通り

郡名	居住數	歸國
清州	一九三名	一二〇名
報恩	三〇名	九
沃川	三八名	八
永同	一一三名	六四
鎭川	二五名	五
槐山	八八名	四
陰城	六〇名	三
忠州	九四名	五六
堤川	三九名	二〇
丹陽	一名	一
計	六七九名	三一三名

報恩國婦結成式

【永同】報恩國防婦人會の結成式は去る八日午前九時から報恩普通學校の武道場で盛大に擧行した

生業報國の誓ひ

二十五日の"報國日"を期し

農山漁村總立の銃後奉仕

【大邱】生業報國の念に燃え生産力の向上に勵つた慶北道では廿三日の秋季皇靈祭に本府の報國日通牒に應じ道內各農山漁村一齊に立ち生業報國の念を固める事になつた

この日農山漁村は午前七時神社に參拜し國旗掲揚式を行ひ、社前で南總督の宣告訓示を受け、終つて農山漁村民としての銃後のつとめについて宣誓式を擧げたほ勤勞作業としてこの作業の一部を獻納又は献納することゝし

……の指導者四百十一名(第一分團七十名、第二七十一名、第三百二十二名、第四百四十七名)に對し華發揮を獎勵された十一時力強き敵襲を想定し……二十一、二日兩日に亘つて實施せられたる防空演習は引き續き雨ある中に防護團員各位の熱心なる活動により豫期以上の好成績を以て終了することが出來ました、なすと先ず第一分團に於ては團長以下全團員は極めて統制ある演習が出來然も良好な成績であつた但し防火防毒、交通整理等の各班は多少見受けられた、第二分團は分團長副團長以下團員數少きにも拘はらずその成績良好で殊に工作班は以て他分團の範とするに足る成績であつた、第三分團は市内に於て緊要な地域を受持つてゐたが内鮮人よく共同連絡して活動して上成績であつた……

廣州の繭共販

一萬貫豫想

【廣州】郡農會主催の繭共販は……三日から郡內四ヶ所に於て共販を開催し十一日から秋蠶共販を開始したが既報の通り相場が昨年同期より……

景氣よい清州の共販

【清州】郡廳內……今年は擴立後の天候順調で作柄非常によく一萬貫の出廻を豫想されてゐる、共販日割は左の通り京安十二日から十五日間、清岩十四日から十二日間、可華四日から十日間、新院同上

法院出張所爭奪戰

金谷と和道

【議政府】京城地方法院議政府出張所は近年事務繁劇を極め一ヶ所では手が廻らなくなつたので金谷に出張所を設置すべく今春內々調査したところこれを聞いた和道面では府有識者にこれを請願すべく京城地方法院に陳情書を提出し、金谷和道の兩地間に猛烈な爭奪戰を演ずるに至つた、然し位置から見れば金谷が中心にあるので有利であるが和道では地元有力者……で同地住民は然かも物心一切を擧げて運動に乘込んでゐる

江華郡の國防獻金

八千二百圓

獻納手續き

【江華】十四日郡內有志は國民赤誠の國防獻金八千二百三十一圓四錢を携へ朝鮮軍司令部へ出頭獻納の手續をとつた、なほ同時に軍事恤兵部へ金一千二百四圓納した

清州酒造獻金 【清州】清州酒造株式會社では西町が落成式は現下の重大時局に鑑みて遠慮し、その費用の一部金百五十圓を忠北道軍事後援聯盟へ寄附した

朝鮮紡績進出

工業熱昂まる南原に

工場敷地六千坪も買收濟み

愈よ月末迄に着工

【全州】春香傳の古都南原に工業勃興の機運に乘じて近く朝鮮紡績會社進出の運びとなり既報の事は決定してゐる、即ち朝鮮紡績の進出がそれで、同會社は六千坪の敷地買收を終へ近く入札、月末迄に着工の豫定と傳へられ南原から工都へ飛躍の一轉回である

甘蔗知事長湍を初巡視

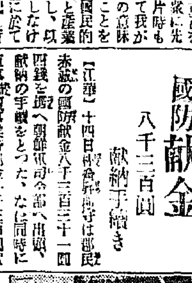

【長湍】甘蔗京畿道知事は十一日午後二時管內巡視のため同郡を巡視した、金郡守は自動車で坡州郡より長湍入り、郡廳前で多數の出迎へを受け、郡守室で官民有志に接見した後臨津署に至り管內狀況を聽取、再び郡廳に戻り、郡職員及び警察署員に一場の訓示をなし、金郡守の答辭があつて同三時二十分列車で歸城した(寫眞は甘蔗知事一行)

司法保護記念日

仁川救護會

色々な催し

【仁川】十三日司法保護記念日にあたり仁川救護會では多年この事業を援助しつゝある府內各有志に對しその勞を感謝すると共に感謝の言葉、共同開催に關する依頼狀を送り、更に宣傳ビラの配布、ポスターの掲示、會報の配布、收容保護生に對し慰問等を行ふと共に保護生一同は東方を遙拜して皇恩に感謝し、それより本府の勤勞奉仕をした

巡察中警官殉職

開城署嚴柱亨巡査

貨車に刎飛ばさる

【開城】開城署保安係巡査嚴柱亨は去る十一日午後九時四十分頃管内開城驛構內線路上を巡察中開城驛構內附近で運行して來た貨車に刎ね飛ばされて重傷を負ひ直に道立開城醫院に收容手當中の處十三日午前四時遂に死去した、同巡査は職務に熱心な人で同僚の受けもよかつたので、今回の殉職は非常に惜しまれてゐる、なほ上司では同氏生前の功を認めて特に巡査部長に昇進の上葬禮の禮をもつて厚く葬ることにした

鈴川專賣局長

忠北を視察

【清州】かつて忠北內務部長として清州には馴染深い本府專賣局長鈴川壽男氏は初度巡視のため副部長(……)を帶同し來る十六日、久々で來清することになつた、同局長の視察日程は左の通り

十六日午前八時半官用自動車で安城發、同十時鎭川着、同地販賣……

酌婦に私刑

天井に吊して暴行

殘酷な宿屋の親爺

【麗水】麗水邑西町旅人宿營業金道一(…)=假名=は抱酌婦順(…)を酌婦として雇つてゐたが家庭の諸事情で外部へ洩したことから六日の深夜順を別室に監禁し天井に身體を縛り上げ重傷を負はせた、女の悲鳴をあげゐるのを巡察中の麗水署員が聞きつけて金道一を直に本署へ連行、尹順順は三角公醫の應急手當を受けさせたが、この鬼畜主の無暴の振舞を厳重に處罰すべく同署では厳罰する方針である

……相場も騰貴したとて農家は喜ぶ込む農民の向上にも自ら顏色が輝き成勢がよい、同共販所の初相場は左の通りで十三日も持越……價三圓七十二錢▲特等三圓四十一錢▲一等三圓十錢▲二等二圓七十九錢▲三等二圓四十八錢▲四等二圓十七錢▲五等一圓八十六錢▲甲玉一圓五十五錢▲乙玉一圓二十四錢

秀岩面長決定

【永登浦】……秀岩面長……氏の逝去に伴ふ後任に……氏に決定した……

北支へ物資供給

仁川商議で懇談會開く

【仁川】仁川商工會議所では十一日午後一時から卸商組合、酒類業者、穀物業者等の代表三十餘名の參集を求めて北支見本市並に物資供給に關する懇談會を開催、吉田商議會頭から種々說明あり、一同また協力して仁川の商工業開發に邁進する旨を約し有意義裡に同三時半散會した

商店實務講習

仁川で開く

【仁川】府廳、商工會議所主催第二回商店實務講習會は來る二十四日から一週間公會堂で開かれるが講習科目は商事要項、簿記、珠算で小學又は普通校卒業者五十名を募集してゐる、申込期限は來る二十日午後四時まで商工會議所へ

江華郡聯合青年團

結成式擧行

【江華】郡では去る十一日午後四時郡內各公職長……郡廳内……郡聯合青年團の結成式を盛大に擧行した

清渊農振委員會 【長湍】……農村振興の委員會……ける……を開催……左の事項について協議した……務……豫算(……)……

……ついて……

北支實戰講演會

【仁川】中學校主催の第七十九師團野戰砲兵大隊長……北支實戰狀況講演會が十一日午後二時から公會堂で開かれた中學、女學校生徒はじめ多數の聽衆場內に溢れ午後四時半盛況裡に散會した

忠農向上デー

【忠州】農學校では毎月十日を向上デーと定めてゐるが今月は原田……二氏から同校の立身傳を聽いた

忠州少年團行商

【永同】忠州少年團では去る五日から全團員總動員で行商をやり、利得金を獻金すべく奔走中

シネマと演劇

飄館 【仁川】十五日限り遊夜二回上映▲京興大泉作、原作吉川英治『淸洲王官』……山くみ子主演『……』立松晃、吉川晶美……提供『京日世界ニュース』三十巻讀賣ニュース▲新興京都作品押本七之輔監督作品『仇討天下茶屋』大谷日出夫、鈴木澄子、市川男女之助、田村邦男主演▲松竹大船作『……白き富士の根』水島亮雄、本郷秀雄、及川道子、上山草人共演

愛館 【仁川】十五日限り遊夜二回上映▲日活京都作原作脚色三村伸太郎監督、池田富保作品『栗山大膳』大河内傳次郎、入江たか子、澤口新太郎、深水藤子主演▲日活特作『海國大日本』監督阿富製作品、岡讓二、江川宇禮雄、瀬戸新太郎高松美紀子主演

光線治療器の無料實驗

新に改良され 專賣特許となつた改良型ラヂオレーヤーは光線治療器にして人體に強力に放射する高周波光線が治療器に於て惱まされる疾病の數の如何に拘はらずし効果を發し殊に副作用又は危險等の心配はなく安心して使用出來るのであります。

この器械より發生する強力なる光線は筋肉、骨骼等の如何なる所にも浸透し各種の疾病に對し良好なる結果を與ふるものであり、本器即ち 專賣特許改良型ラヂオレーヤーを一度手にする人は、その驚く可き作用と、簡易なる器械に驚かない人はないのであります。尚簡單に、その作用操作を說明せば 一、强力なる放射光線は病竈に對し破壞作用をし。一、多量のオゾーンが發生し殺菌作用をし。一、眞空球より發生する强き電波は血液に酸化作用を與へ肉組織の深部に透達し從來の治療法の困難となす疾患部への直接治療をなし一、醫藥等と併用の場合は藥物集中作用及藥物透入作用等により更に効果が迅速であり。微妙なるエーテル振動を人體組織の內部に發生させ細胞の生活力に一大轉機を與ふ。改良型ラヂオレーヤーを使用の如きが以上の疾病を受くる治癒現象にして新病の感受する過程であります。

人體の故障が起つたり、病弱になつたり若返するのは、皆各人體の細胞各自の生活力が衰退するからであります。人體細胞各自の生活力が旺盛であれば病菌に侵されることなく、いつも元氣である筈であります。改良型ラヂオレーヤーを使用して健康な人が使用せば益々健康となり、病氣のある人が使用せば病氣の根源に對し好結果を與ふるのはその細胞の生活力が恢復するからであります。

診療に利用して居る醫療機器術者中より如何なる病氣が多くの人々に奏効しつゝあるか調べて見ますと、神經痛、リウマチス、呼吸器諸症、皮膚病、痔疾、淋病、慢性胃腸病、婦人諸病等に對し多數の奏効實例あり其他神經衰弱、ヒステリー生殖器障害、耳鼻咽喉諸疾患、慢性中風症、動脈硬化症、頭部毛髮諸症等に對しても卓効實例相當多數顯著し、その他いろ\/\な病症に對する實例もあります。

殊に本器は他の技術がなくば使用出來ない又光線療法等と異り、婦人、老人たり共購入の其日より直に使用が出來それに各自の家庭で使用せらるゝものなれば一日數回使用が出來得る故に 奏効の迅速と的確を期する事が出來るのであります。

尚現在醫藥其の他の療法中の人々でも本療法との併用をしたなれば如何と問合せらるゝ人が多いが然る場合は前述の如く藥物集中作用藥物透入作用等により更に効果が一段と迅速であるのであるからお試み下さい。

この際是非すべき近代的治療器最新改良型ラヂオレーヤーは今回當地方一流藥局藥舖にて東京發賣元の專門家を一店一名宛招聘し効果宣傳景品附大賣出し中の處愈々締切であります何人にも無料御實驗申上てゐます。

東京市芝區西久保櫻川町一丁目交叉點(赤十字本社正門際)
發賣元 東京ラヂオレーヤー株式會社
電話芝(43)一〇〇八一・一〇〇八二番
振替口座東京 一〇〇六二番

家庭用改良型(確信を以てお勸め出來る品) 特價金三十圓

家庭用試用型(試みの程度の安價な品) 特價金十五圓

効果宣傳景品附大賣出し

九月二十日限り締切 絶對日延なし

出賣し中東京發賣元の專門家が各地一手販賣店に一店一名宛滯在して何人にも無料實驗中であります。

專賣特許改良型ラヂオレーヤー

効果確認各地一手販賣店

(內閣統計局發表市町村名順)

京城西大門	西大門藥局	(光化門)二四四〇番
京城府龍山漢江通り	蒔田天壽堂	(龍山)三一一番
仁川府本町	北島藥店	同 二〇八四番
平壤府大和町	松岡回生堂藥局	同 一四六番
平壤府南門通二	村里醫科器械店	
釜山府幸町	神崎器械店	同 一一九〇番
大邱府大和町	山田藥局	同 一二〇二番
馬山府元町	二藥藥店	同 四二六番
晉州邑日出町	大黑洋々堂藥局	同 一〇七番
浦項邑仲町	稻田大正堂藥房	同 一六六番
慶北金泉邑錦町	馬渡盛々堂	同 二六〇番
大田府春日町	東亞藥局	同 二五五番
群山府大和町	神林藥店	同 一四五一番
全州府大正町	上田藥局	同 一五二番
木浦府大和町	木下藥局	同 一二〇番
全南順天本町	西田藥局	同 一二二番
忠北清州本町	青木堂藥房	同 四〇番
海州南本町	福島藥局	同 二四〇番
鎭南浦府井里	阿比留藥店	同 三〇〇番
新義州常盤町	井上藥房	同 一六六番
元山府本町	石田濟生堂藥局	同 一五八番
咸北羅南生駒町	稻垣日本堂本店	同 一二〇九番
城津港本町	古市安下藥局	同 一〇〇五番
清津府明治町	菱沼藥局本店	同 二二四九番
北鮮會寧本町	稻垣日本堂藥房	同 一〇六番
咸北南陽	稻垣日本堂支店	同 二二〇九番

◎其他各地信用ある藥店にて御取次販賣も致します

◎各地販賣店北海道今井、岡山天滿屋、京都大丸、大阪大丸、神戸大丸、仙臺三越、京城三越、大連三越、高松三越、名古屋松坂屋其他信用ある各地一流デパート及藥局

脚氣に オリザニン

ビタミンBの始祖

鈴木博士帝國學士院受賞の發明品

九月は統計によれば重症脚氣罹患の多いことが窺はれる。
オリザニンは脚氣に對しては重症、輕症の如何又は病型の如何を問はず奏效的確なことが立證されてゐる。
これ**オリザニン**は脚氣の主要原因と目される體内ビタミンBの缺乏を迅速確實に補給するからである……

粉末、錠劑、液劑
エキス、注射液 各種

説明書進呈

三 SANKYO 共

東京・室町　三共株式會社

神經衰弱に ユーキリン

説明書進呈

三 SANKYO 共

家庭用 オキシフル

登錄商標

齒の美白に………口中の清淨に
不時の怪我に……剃刀傷に……
その他種々の用途あり。
(説明書御申越次第進呈)

御注意

オキシフルは三共の登錄名稱であります。類似品あり必ず**オキシフル**又は三共社名の有無に御注意

100瓦入 20錢 (別に大壜入あり)
攜帶至便の**オキシフル錠**あり

東京　三 SANKYO 共　室町
三共株式會社

腸疾患に ラクトスターゼ

本邦嚆矢の乳酸菌療法劑
有效期限明記の責任製劑

(1) 腸内腐敗醱酵に由る下痢、便秘諸症、鼓腸、盲腸炎、乳兒の消化不良、緑便
(2) 細菌性腸疾患例へば赤痢、チフスの流行時……
(3) 腸性皮膚病、慢性腎炎、等々

粉末 50瓦入 80錢
錠 50入 [illegible]錢
別に大箱入あり

三 SANKYO 共

説明書進呈　東京・室町　三共株式會社

消化促進に タカヂアスターゼ

獨得無比の消化素

粉末と錠劑各種

(説明書御申越次第進呈)

三 SANKYO 共

高血壓に 定評ある ノルマトン

内用錠 30入 50錢
内用末 25瓦入 75錢
注射液 5管入 75錢

作用温和にして連用するも何等の副作用なく能く血壓降下の目的を達すべし……
(説明書進呈) 東京・室町 三共株式會社

三 SANKYO 共

風邪に かゝらぬために 三共ビタミン (膠球)

一瓶 20個入 90錢
別に大壜入あり

本品一個は標準肝油約7.5瓦中のA及Dの效力を代表す……

三共ビタミンを常用すると傳染病に對する**抵抗力を増す**ので傳染病患者並に風邪にかゝりやすき體質者等に盛に推奨實用される……

詳細説明書にあり、進呈す

三 SANKYO 共

東京・室町　三共株式會社

鎮咳祛痰 新藥 ブロチン

益々聲價を高めつゝある

(1) 效力が強い (2) 老幼共に喜んで服用する (3) 無毒無害性で應用安全 (4) 就中、惡心、嘔吐、食慾不振等の消化器障碍を見ない 等々
これ其の聲價を高めつゝある所以である

錠 30入 40錢
液 100瓦 85錢
末 50瓦 1圓
別に大量入あり

詳細説明書あり御申越次第進呈

三 SANKYO 共

東京・室町　三共株式會社

アスピリン中のアスピリン 三共アスピリン

最高品質を誇る純國産品!
感冒、頭痛、齒痛等の場合に推奨せられ胃腸障碍等の副作用なし……

(登錄名 オポピリン)

結晶末 25瓦入 1圓30錢
錠(0.5) 6入 20錢
〃 20入 8[illegible]錢

東京・室町
三共株式會社

三 SANKYO 共

ウテナバニシングクリーム (雪印)

秋の陽焼けを豫防し 肌アレ吹出物を解消し 健康な美肌を培ふ整肌料

大氣の澄む秋は紫外線が強く思はぬ惡性の日焦や肌アレを起しがちです。充分なお肌のお手入れには整肌力の秀れた**ウテナバニシング**をお薦め致します。サラリと爽快な感觸でお肌に溶ける**ウテナバニシング**は日焦を防ぎ肌アレ吹出物ニキビを解消、キメの美しい色白のお化粧ノリのよい若肌を培ひます!!

★快適な化粧下地!
ウテナバニシングはお肌を適度に收斂皮膚を調節しますからお化粧ノリのよいモチのよい快適な下地をつくります……

★秋の日焦を防ぐ!
ウテナバニシングは均等にノビてお肌を護りますから秋の惡性の日焦けや肌アレを防ぎいつも健康な若肌を培ふ秀れた性能のクリームです……

★入浴・顔剃後に!
朝夕の洗顔・入浴後には必ず**ウテナバニシング**でお肌を整へて下さい。又、お顔剃り後には肌アレを防ぎお肌を收斂、爽快感を滿喫させます……

六五セン　[illegible]

純植物性

秋の脱毛・フケ・カユミの不快を一掃し、黒髪を培ひ近代的な整髪美を生む!

ウテナポマード

四〇セン
六〇セン

12.9-6.1

ウテナ化粧料本舗・株式會社・久保政吉商店

○○部隊長から 銃後に望むもの

『後援は永く生業には勵精』と 慰問袋の末に至る迄

北支派遣軍として事變勃發以來北支に活躍してゐる本府外務部の寶田事務官は去る十日北支に轉戰してゐる○○部隊長と會見して、その希望を本府へ報告して來たが、その重なるものを見ると、近く京城及び半島へ北支の各戰線に於ける各將の戰況等を傳へることに決定してゐるが、右慰問者は何れも軍隊患者で特に看護、慰問に就いては考慮せられたく、戰局は非常に永引くものと思はれるので眞に持久戰とはならぬことを留意せられたい、また慰問袋には必ず送つた人の住所氏名を記入されたい、尚は慰問袋には子供、婦人方の手紙を入れられたいといふのである

方などでその趣旨を履き違へてゐる向きや、これに伴ふ缺點も相當に見受けられるので朝鮮中央情報委員會では同會の委員、幹事を派遣し、地方の施設その他の缺陷を見つけると共に意見の一致を見、十四日情報局長室で井坂文書課長（幹事長）から報告したところ、南總督は「それは是非行はれたい」良い方面は見るに及ばない、家は十里も五里もある田舍から送迎のため町に出て來るなどはその熱誠は買はねばならぬが生業報國から考へる時、本府の趣旨を履き違へてゐるものである、かゝる弊害は是正せしめねばならぬ」と同意したので、同會では事務上に支障を來さない程度で委員及び幹事を隱密使として近く派遣すべく準備に取かゝつた

地方に隱密使

履き違へた熱誠の是正に 情報委員會から派遣

銃後の美談を 毎日放送する

乗出す朝鮮放送協會

時局一致の歩調をとつて先頭の第一線に立つてゐる朝鮮放送協會は、AK送り出しの軍事ニュース、講演、演藝などを全國に中繼する外かたはら各局ともローカルものを以て補足し百パーセントの効果を擧げてゐるが、朝鮮放送協會の事業部では半島人の熱烈な愛國心に拍車を加ふべく、愛國部ははじめ各方面で取材した愛國美談を特別に編輯し『銃後の美談』として毎日一回放送すべく準備中である、第一放送は四時のニュースに引續いて放送する豫定で同協會の許可を得てゐるので數日中に開始される筈である

軍國家庭風景

戰局の話が始まると、どこでも中心になるのはキングの大附錄『最近支那詳細大地圖』である。皇軍の戰績進出ぶりが一目でわかるので引張凧にされてゐる。

皇軍の歌 時局の歌

『半島の作詞家、作曲家、總動員して作製した、時局の歌、歌謠、俚謠、童謠の試演會が十五日午後七時から李王職雅樂部で開かれる、同夜試演される歌は凡て二十篇、國民の歌には『神國日本』『進め皇軍』『征途を送る歌』から『國旗』『軍の歌』或は『千人針』『慰問袋』と無敵皇軍の勇ましきものや銃後の姿を歌つたものなど、また朝鮮語の歌には『軍人の歌』『正義の勝利』『銃後の守り』を謳ふなど内鮮一體、汎く愛國の赤誠に燃え上る半島民の至情が溢れてゐる、同夜關係者の批判を仰ぐと共に今後の普及策につ

けふ封切る

朝鮮文藝會の諸作品

皇軍將士を激勵し銃後の赤誠を歌ひ半島における朝鮮文藝會の作品が…いて試演が行はれる筈である

『戰線と銃後』映畫會

第一回　今十五日（水）午後七時から
第二回　明十六日（木）午後七時から

場所　府民館大講堂

場内整理として金十錢申受けます

映畫
京日發聲ニュース　支那事變（第五報より第十五報まで）
總督府所藏　銃後の朝鮮（全二卷）
同　上　樂土新滿洲（全二卷）

主催　京城日報社

モヒを持つ男

十三日夜京城太平通二ノ三三一附近をうろつく男を本町署員が調べると矢庭に逃走するので和泉町一五二先路上で逮捕へた、京城帆陸町四六山崎某で懐中にはモヒの注射器とモヒ包みを所持してゐるところから西小門町を中心とするモヒ密賣の一味ではないかと目下取調中

タクシーに倣つて 全鮮バス値上げ

近く鐵道局に陳情

京城府内のタクシー料金値上げがり、各種營業部のタイアツプして導火線となり、全鮮二萬キロに亙つて運輸營業を行つてゐる各私營定期乘合自動車會社でも旅客運賃並に貨物運搬料金の値上げ問題に就いて寄々協議を行ひ、時機を窺してゐるが、一方これが監督の立場にある鐵道局でもバスの料金値上げは直接一般大衆生活に影響があるので、各業者の料金値上陳情の先手を打つて、鐵道局陸運係の大谷副參事が中心となつて値上問題に關する重要對策案を練り同時に各業者の利害關係を考慮したバス補助令を設け、私營自動車に補助金を交附する計劃を進めてゐる

鐵道局の調査によると昨年中に定期自動車に乘つた人は全鮮で三百四十萬人この料金一千二百萬圓に上つてゐる、料金は各地方で違つてゐるが、大體一キロ當り平均三錢の料金で營業のバランスをとつてゐる、しかるに最近に至つて車輛税、營業税が強化された上にガソリンが一ガロン七十錢（内地は六十五錢）となり、タイアその他の部分品が平均三割高に騰つてゐる

これらを理由に各業者は近く協議會を開き、鐵道局に陳情する模様であるなほ京城、平壤、元山、釜山の各不定期貸切自動車會社でも物價騰貴に因る營業方針を樹てる意向である

値上に並行して ボロタク取締

高京畿道警察部長 嚴重に警告

半島の表玄關であり國際都市の京城府は大京城府に躍進と共に道路の改良、南山周遊道路の工事等々名實共に國際都市としての面目を新たにしめんとし、一方鐵道局では觀光協會と協力外客誘致に努力してゐるが、この京城府内を朝な夕な醜體で府民や觀光客の足となつてゐる約四百臺のタクシーを見ると、京城驛前にズラリと並んでゐる車をはじめ『京城のタクシーは料金は日本一高いが車體は日本一ボロだ』の評判と共に京城の面目を傷つけるものとして七十萬府民から非難の的となつてゐたところ愈よ十五日からタクシー料金値上げ實施と共にその非難は一層激化したので、京畿道警察部保安課でも積極的に車體改善に乘出す事になり、十三日附をもつて高警察部長の名で『新料金による上は車體改善に努め、車體の不良…』を通牒すると共にボロタク掃除に乘出す事になつた

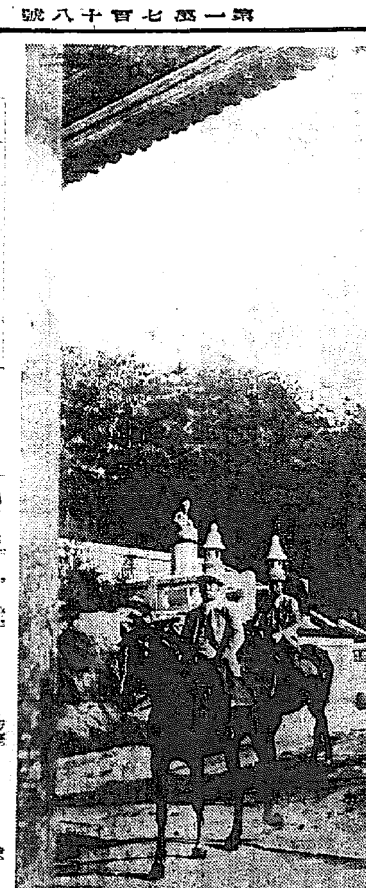

秋に颯爽たり 馬上の南總督

秋の陽を滿身に浴びながら南總督は十四日午後、久し振りに南將軍に返つてオヅソウと愛馬を驅り府內を巡つた、三時十分本府を出た總督は騎馬の副官二人をお伴に博物館の門から北に進んで、朝鮮商店を通り拔け第一高普前から景福町の裏から公園に出て鍾路四丁目から繁華な十字路を悠々と拔けて坂道を一路南山の朝鮮神宮へ、總督は山門で下馬して本宮に參拜、北支に散つた名譽の戰死者の靈前に靜かに跪いて冥福を祈つた、再び馬上に大和町を快上げに闊歩して四時半官邸に入つた（寫眞は朝鮮神宮に入る總督）

南山、北岳を攻略 壯烈な拂曉戰

京城中等學校と青年訓練所生の聯合大演習

毎年秋季に實施する定例の第六回京城中等學校並に青年訓練所生徒の聯合演習は來る十八日行はれるが、今年は時局柄益々生徒の士氣を鼓舞し國家觀念を振作せしめるため、殊に大規模の支那戰線を想はしめるやうな壯烈な戰鬪演習が實施される、はずで、甘當京畿道知事統監のもとに南山と北岳に大々的な陣地を占領した東軍、西軍の兩軍隊が十八日曉まだ深き眠りに陥れる京城市街を挾んで壯烈な陣地爭奪戰を演じ、同午前十一時三十分訓練場で全軍揃つて視閲を受けた後解散することになつてゐる

日滿郵便物交換

朝鮮江岸地方に關係する日滿郵便物に惠山鎭對長白、中江鎭對臨江、滿浦鎭對輯安の三ヶ所で交換實施してゐたが滿洲國輯安、臨江、長白の各縣は他の地方との交通不便で同國內郵便物の遞送にも多數の日子を要するのでこれが速達をはかるため陸で兩國では該郵便物の朝鮮側經由遞送の希望を有してゐた所昨年十月右を正式に申込んで來たので遞信局でも滿洲國郵政の健全なる發達を助長するため去る五月滿洲局で兩國郵政官吏會議を開き、郵便物の授受局所、授受方法及び運送料等の打合せをした結果協議纏まり今回兩者間に協定書の正式調印を了したのでいよいよ十月一日より朝鮮側新義州、滿浦鎭、中江鎭、惠山鎭の四局が受託遞送を開始することゝなつた

巳石運ん号杏に潛りて

○○○にて藤井特派員發

星月夜の野風呂 （10）

空には星が降るやうに、キラく輝いてゐた、○○部隊の若い將校二人は美しい秋の夜空の下、野風呂にひたり戰塵にまみれた身體を洗つてゐた澄みきつた秋の夜空は故國で仰ぐ星月夜ともつとも變らない、鬼をもひしぐ勇士の胸にも淡い感傷が快よげに忍びよつて來る

『俺ン所に今日家から奥の軍服が屆いたが胸に綴漿がくついてるんで吃驚したよ、よく見ると紙に將其を搾りつけてあるんだ、アツハヽ…』

『うんと手柄をたてゝ呉れといふ注文なんだよ』

☆……

大陸の秋の夜は肌寒えがする

だが平穩な戰線後方の夕靜でた、がたうとうその姿を見失つてしまつた……その時だつた、突然パンパーン……と小銃彈が野風呂の周辺に炸裂した

『おい、またダニだぞツ、姿を魔法に逃げ足の速い奴ニ野郎だなア』

『うん、たうとう消え失せやがつた……おつとつとつと、危い……お前の前のもの……』

『こいつあいけねえ、ワツハツハツハ……』

二人の將校は風呂からソレツと飛び出すとそのまゝ、素ツ裸で小癪な敗殘兵を追つかけ

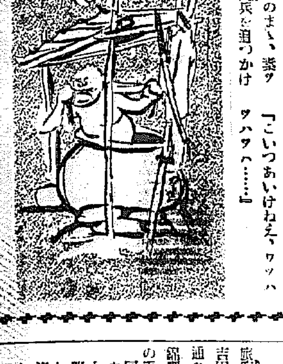

質屋の附近から 短刀發見さる

東大門署活氣づく

既報十四日午前一時ごろ東大門京城の質屋支店へ短刀を持つた覆面強盗が押入り、慌て、暗闇を居た…

犯人は果して二人か

搜査本部の苦心

支那引揚げの 不良分子を一掃

曉かけて一齊檢索

支那事變勃發以來在支邦人は全面…引揚げを決行したが最近これ…在支引揚げ者中に一部不良分子が…

また京城驛で 大金紛失

切符賣場の賊

病氣の婦人に 手篤い介抱

感心な驛警手

吉田遞信局長のもとに十四日朝一通の手紙が舞込んだ、それは滿鐵鐵道事務所中尾清則氏からの感謝の手紙であつたが、それによると同氏の夫人政榮さんは五つの坊やを連れ內地旅行の歸途、先月十八日開城驛近くで心臟麻痺に襲はれ苦悶を始め同驛に下車したが、同驛の警手金東興君は早速最寄の病院にかつぎ込んでそれからの一週間親身も及ばぬ看護をしてくれた といふのだが、『有難い』といふ

話題 特急

会と催し

けふの天氣

晴れたり曇つたり（きのふの最高溫度）二七度八

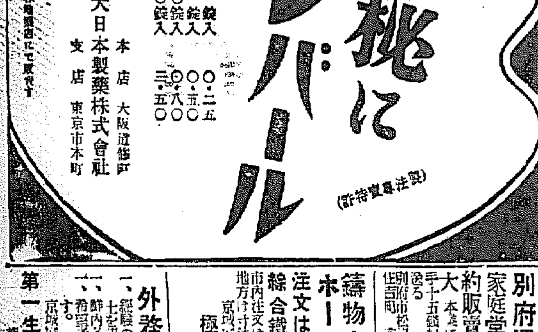

チドリ椿ポマード油
本舖 高木大宝堂
大阪市東区清堀町八
電話南六一五一番

坂井耳鼻咽喉科醫院
京城本町一丁目入口
醫學博士 坂井清

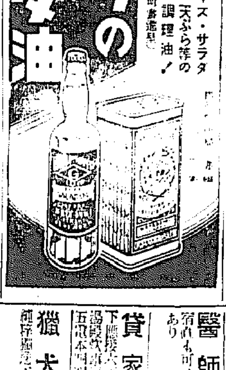

特許・商標・出願・審判・代理
廣井特許事務所

中野高等無線電信講習所
東京市中野區江古田

神輿・御宮・太鼓
（カタログ呈上）
本店・東京
神佛具店

株式名義書換停止公告
昭和拾貳年九月
北鮮製紙化學工業株式會社

樂器卸 ギター各種 手風琴各社 絃樂器 ハーモニカ
カタログ進呈
大谷樂器店

花柳病專門

淋疾

黴毒

塩井醫院

京日案内

醫師

貸家

猟犬

賣地

貸家

借家

女事

任宅

產婆

軍刀

鷄鳥

特別案内

別府温泉で出來る 家庭常備藥 素人で特約販賣が出來る月收多大

東藥房

鑄物ホーロー ホーロー看板の 注文は朝鮮唯一を誇る 綜合鐵工場極光工業へ
極光工業株式會社

外務社員招聘
第一生命保險相互會社
朝鮮支部長 白石一男

妻

小島政二郎作　宮田重雄繪　【30】

第一歩（六）

その晩遅く、吾子に連れられて鵜飼の家へ歸つてから

『鈴ちやん、草臥れた？』

『ええ。何も働きもしないのに、氣ばかり使つて――』

『みんな始めはさうよ』

『つくん、私、自分の無能を感じたわ。』

『そんなことないわ。この商賣ばかりは、本當に習ふより馴れろだわ。日を追つて板に附いて來るから、稽古なつもりで樂に行くやうな氣で通つてなさいよ。』

『――――』

一應ふとて、思つて、例外なしにエロチックになるものだと云ふことを忘れずにゐれば――その容器さへチヤンと附けてゐれば、何といつても、うちのベアなんか高級なベアだから、それ以上所置に困るやうな惡作をするお客さまもまたないのよ。』

『でも、私、さつきはビックリしたわ。でもお客さまに容性に賑といふ態度を見せたりして、あんたに惡かつたと後ではさう思つたんですけど――』

『ううん。あれが却つていゝ印象を與へたらしいわ。初心の感心な

『兎に角、第一日として、あれだけハッキリあなたの存在をお客さまの間に印象附けたことは、大成功よ。見て入らつしやい、今夜來たお客さまのうち、三分の二は明日の晩きつと裏を返すから――』

笑顔で答へ外はなかつた。何しろ一歩一歩地歩を占めて行くことの巧妙な吾子のことを教へ――パア・ヴアイオレツトを宿め、前までには、首度達の『吾子さん』『鈴子さん』となつたのが、始めたのさヤツカケに

『マダム』

『鈴ちやん』に變つた。呼び名が變つたことに、おのづと地位が變つたことを悟つた。友達であると同時に、主と使用人とであつた。暗黙のうちに、歳然と地位の高低を附けることの言はに、鈴子は後で漸く附いて、感心した。

さうした吾子のことを故、客の要求を退けた鈴子の態度を叱られるかと懸への外

『何しろ醉ッぱらひ相手の商賣だから、あなたのやうな潔癖な人には、堪まらなく厭らしいことがこれからも多いと思ふわ。』

先手を打つて、慰めてくれた。吾子としては、折角いゝ玉を入れたのに鈴子に厭氣を起されてはと云ふ心配があつたのだ。何よりも吾子はそれを恐れた。

んでものに、見ても女給の揃つてゐる……無いものであつた。……の中で、皆石を總見……しさうな叫びを感じたらしいの……あなたの評判とてもよかつたわよ』

『――――』

鈴子は笑ふ外なかつた。

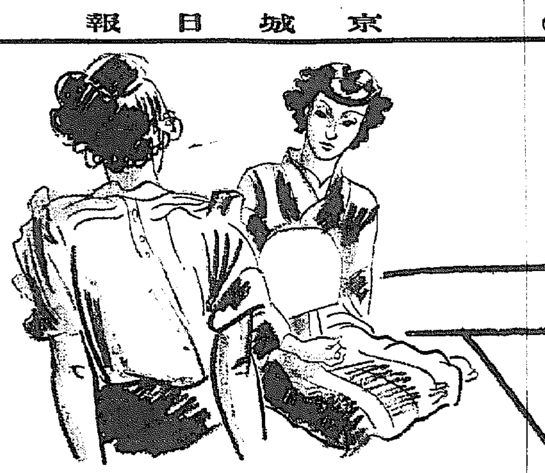

ラヂオ

今日のプロ

十五日（水）　第一放送

午前六時　（東）ラヂオ體操
同六時二五分（東）全國ニュース
同六時三〇分（東）基礎獨逸語講座（二）
同七時　天氣見込
同七時一分（東）朝の修養 カーライルの言葉（終）柳田泉
同九時二〇分（城）氣象通報
同九時四五分（城）料理獻立（馬鈴薯のオムレツ）（カアリイシチン（五月野菜のカレー煮）・淸津
同九時五五分（東）家庭メモ
同一〇時（東）皇軍武運長久國威宣揚祈願祭實況・靖國神社より中繼
◎備考午前一〇時一五分の市況は一〇時五〇分に一括放送す
正午（東）時報外
午後零時五分（東）新日本音樂 那智參生子外
同零時二五分（東）國民歌謠 一、いくさ語り二、箏協奏曲 伴奏 ＡＫアンサンブル オリオンコール
同零時三〇分　ニュース
同一時一五分　家庭の時間（朝鮮語・釜山）離乳について　李先根
、防護國々歌ニ、空軍の花
同一時三〇分（東）婦人講座 今日の家庭生活に必要な經濟知識（五）致蓄貯　平山信子
同四時　ニュース（氣象通報・釜山・淸津）
同六時（名）歷史物語 關ヶ原の決戰　子供の聞人
同六時二〇分（東）コドモの新聞
同六時三五分（城）講演 中毒の諸相と朝鮮に見られる特殊の實例
同六時二五分（東）英語講座
城大教授・醫學博士 佐藤武雄
同六時五五分（東）カレントトピックス
同七時　ニュース外
同七時三〇分（東）講演 支那事變に於ける海軍航空隊の活躍 海軍大佐 森德治
同八時（大）史歌組曲 日本英雄 獨唱 奥田良三 合唱 大阪放送合唱團 伴奏 大阪ラヂオオーケストラ 指揮 内田元
一、日本武尊二、藤原鎌足三、平重盛四、源義經五、北條時宗六、戰國三傑七、維新群像
同八時二五分（城）箏曲 一、新秋の曲二、春秋 本手 茂松雅鄕 替手 栗田幸子 一部 茂松雅鄕 二部 栗田幸子
同八時二五分 新日本音樂（箏）仙波　鶯子
尺八 山本朝山
一、落葉二、初雁
同八時四五分（大）舞臺劇「大杯觴酒戰强者」河竹默阿彌・作
情景……内藤家書院酒宴の場
阪東壽三郎 市川段猿 淺尾奥山 市川小太夫外 竹本住大夫 鶴澤大昇 囃子連中 一葉會社中
同九時三〇分 時報 ニュース外
同九時五〇分（城）地方へのニュース（朝鮮語・釜山・淸津）
同一〇時（城）地方へのニュース
同一〇時三五分（東）英語ニュース
同一〇時四五分（東）支那語ニュース

第二放送

午後零時五分　新民謠
同一時一五分　家庭の時間 李先根
同六時　唱歌と器樂 濟生院生徒
同六時二五分（東）英語講座

あすの聞き物

十六日（木）

同七時三〇分　講演 文・半 趙素玉
同八時　觀念外 鮮滿交換放送（滿洲より）
同八時四五分　家獻のおけいこ 籟美合唱團
同九時　連續講談（三）原秋岡
午前一〇時　滿洲より 新京・國都建設記念式典實況・大同公園式典場より中繼
午後零時五分（城）物語 田中信二郎 の人材
同一時二〇分（城）講演 日本人の大躍動 中山直雄
同六時二五分（東）講演 國土の防空と建築 佐竹歩峰
同八時（東）浪花節 東武蔵
同八時二五分（東）御講 瑞子三・外
同八時五〇分（東）ラヂオドラマ 空襲夜話 大矢市次郎・外

講演六・二五　中毒の諸相と朝鮮に於ける特殊事情

城大教授醫學博士　佐藤武雄

中毒を惹き起す色々の場合のお事は申す迄もありません。一般に起る所の幾多の中毒例を擧げて、毒とはどんなものを云ふか世の中に絕對的毒物といふものがあるだらうか、或は絕對的無毒といふもののがあるだらうかといふ點を述べ、且朝鮮に於ける實例について話をして見たいと思ひます

舞台劇【大阪より】　大杯觴酒戰强者

（後八・四五分）阪東壽三郎　市川小太夫外

內藤紀伊守家の足輕才助は召出され、大坂方に從軍元和元年五月六日の朝まだき井伊の一手の桐棠に蹋れ、天晴物の用に立つと見えたが、新參の身を顧み名乗りを補つた者が其の將監部頭と十六日中酒に親み、醉眼朦朧た開かず、偶然に及び直孝がために之が酷であつた、或日內藤家へ井伊掃部頭直孝が來訪酒宴が開かれたのである。

たが、世に聞えた酒豪の直孝に酒の相手をつとむる者なく、途に下賤ながら才助が選ばれて伺候することゝなつた

酒宴なかばに才助の顏の疵を見つけた直孝、流石に武士の本領鋼とうたはれる彥根侯『何間の疵は正しく刀疵であらう』と鋭き言に當座に動かきんとした才助も途に素性を明かすにいたつた

彼こそは武田勝頼が舊將の仔細を聞いた直孝は才助を是非に我が方へと懇望するが、內藤侯も才助が無双の勇士と知れては下放せず、途に三郎兵衛の進退を武士の勝負で決しようと直孝、內藤の兩雄相對したが勝敗決せず、直孝も我意をひるがへして三郎兵衛は新たに新知千五百石の武士にとり立てられ內藤家へ永く仕へることになつたといふ女がひとりも出ない勇ましい一幕

國威宣揚　武運長久　祈願祭　十時　靖國神社より中繼

史歌組曲　日本英雄譜

京志　邦三作詞　内田　元作曲　獨唱　奥田良三　合唱　大阪放送合唱團外

一、日本武尊
大殿、日本武尊
花の乙女に身をやつし
宴の莚、血に染めて
熊襲の長を討ちたまふ
沈勇、日本武尊
猛き鬼神に擬へむ
たちまち、劍、草を薙ぎ
賊徒の群は滅びたり

二、藤原鎌足
（合）面白や、面白や、蘇我を滅る
……
軍のとはに淸さごし武運こそ
……

三、平重盛
平重盛告うして、智勇を兼ね
偉人なり、驕る平家のの、門に
臣たる道を指し示す
父なる淸盛思に、叛き一弓を
引かむとす、父に從ひ忠ならず
子たるの道も如何せむ

四、源義經
これは五條の橋の上、橋の欄干に蝶々の、舞ひかと見ゆる牛若や僧の薙刀打ち折りぬ
これは名に負ふ一の谷、若き前れる熊谷の、鵯越の逆落しの武者ぶりひ

五、北條時宗（合唱）
執權北條時宗公、命を國の艦ひぞ
暴て、堅て、進め、攀じ攝へ、蒙古の兵の十萬が、國の土を襲へども、何か恐れむ、いざ行かむ

六、戰國三傑
あゝ信長は燃ゆる火か、紅き炎か熱き血か、多感の才子勇ありて、迅くも天下平定す
あゝ秀吉は軍か、雲を求むる蛟龍か早暖に生れ忍ぶに、明誉を遂げて天翔る
あゝ家康は、ゆるぎなき、岩か磐か磐石か、艱難こゝに治まりて、確かたきこの國を

七、維新群像（合唱）

京日特選棋譜（11）

八段　高部道平
二子四段　太田眞三次

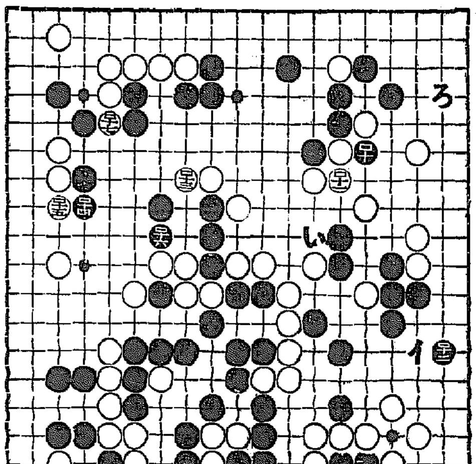

黑百十一より白百十七迄

猛虎出動　覆面道人

相手が井目なら

昨日最後の一手が黑百十で、本日初發の白百十一で（イ）と打ちも黑を全滅に自は稼ぐ分手へた。が

黑を百十一と活かしたのは、白百十一を（イ）だと、次に黑（い）で要するに黑を取れないことが判つたからで。相手が井目なら取りに行くが、と高部八段は笑ふ。

況や本局面は

しかし四手が井目でも、それはとである。況や本局面は、これも白の全局面が最大陸惡の場合のこと假想論だが、全局面が無事に治まつたとして、白先白（ろ）なら、白の領域は黑の領域は優るとも劣らないから、敢て據點を征服する必要も認めない。このやうな大勢觀は不斷に肝要である。

進撃の旗幟

なほ又、白は黑を百十二と活かしても、『敵は本能寺に在り』と許りに、先づ白は百十三と、進擊の旗はその方へ翻翻とあざやかに流れてゐるではないか。しかしこの明智光秀は、本能寺だけの勝利ではない。

三子でも最終の勝

それは白百十三に、黑百十四を百十七なら、次に白百十三の直下で、右の黑丸三子を取つても、最終の白勝。それで黑は百十四で、白百十五と替り、次に黑百十六と二丁粘ぎの次第である。

牙を左右から

が又、白に百十七と出られて、黑は一寸考へてゐるが、白百十七は暗闇から手がノソリと出て來た腕ではない。白百十七に猛虎のやうな牙を左右に鳴らしてゐる。白百十七の直下は、おゝ怖い大きな口、と云つた體に、明日も白好形の、白の目的がある。即ち本日は白百十七と黑の怖い猛虎出動。

乳兒人工榮養の王座・國產噴霧式粉乳の權威

金太郎コナミルク

（基本型無糖）

・御愛用者優待證附・

脂肪球微細で消化吸收容易　ビタミン多量含有母乳榮養と同樣

明治製菓株式會社

滋强飲料　カルピス
不順な季節を克服する

ぐいと飲み乾しさあ征かう！

征途を祝すに最も相應し！

胃腸を整へ、病原菌を殺し
烈々たる活力を湧かす
滋强飲料カルピスの乾杯こそ
征途を祝すに最も相應し！

五十錢ビン　買ヒヨイ　50セ

大阪商船株式會社

大阪商船出帆
◎內鮮連絡優秀船
北鮮門司阪神急行
清津正午發
咸興直行
北鮮 台中 大同丸 九月十三日
門司 河南丸 九月十七日
大連 台中丸 九月十七日
河南丸
淸津、城津、元山、雄基、釜山、博多、長崎、鹿兒島、基隆
九月廿四日頃
大連內地直行 日滿連絡每日發
朝鮮、滿鐵主要驛ニ於テ船車連絡
大連發＝午前十一時（門司着後二時）＝神戶、早鞆
黑龍丸 九月十五日
吉林丸 九月十六日
熱河丸 九月十九日
うすりい丸 九月二十日
うらる丸 九月廿二日
扶桑丸 九月廿三日
天津丸 九月廿五日
大連丸 九月廿六日
奉天丸 九月廿七日
門司基隆直行 内臺連絡船
高砂丸 九月十九日
蓬萊丸 九月廿五日
（基隆發每々日午後一時）
門司より神戶行大型船便多數あり
（案內書進呈）
京城府南大門通三丁目一〇六
東京火災四階
京城支店　電話本局長一〇三〇番
鮮內代理店・案內所

國際運輸會社
仁川 慶田組
釜山 釜山商船組
ジャパンツーリストビューロー
案內所 京城三越・釜山三中井・平壤三中井・安東大和館

朝鮮海洋社定期航路廣告
聖洞線 每日往復 寄港＝三吉里、大湖乞、大山
代理店 瑞山邑內自動車運送店
安興線 毎日往復 寄港＝…
唐津線 隔日往復 寄港＝…
仙掌線 隔日往復 寄港＝…
溫陽線 月八回
海州線 代理店 海州運輸株式會社
株式會社朝鮮海洋社 電話二…

朝鮮汽船出帆廣告
…
大阪商船仁川出帆
大阪商船株式會社仁川代理店
慶田組
阿波共同汽船仁川出帆
營口直行
第十六共同丸 九月十六日

大連直行
第三十六共同丸 九月十六日午前入港
鎭南浦、大連、天津行
長山丸
早瀨丸
代理店 野口商會
九州郵船出張所
釜山出帆
九州郵船定期出帆
朝鮮郵船定期出帆
近海郵船仁川出帆
沿岸郵船出帆
尼崎汽船出帆
朝鮮運送株式會社仁川支店回漕部
大阪商船仁川出帆
大和組回漕部
高杉商店回漕部
內鮮連輸船出帆

頭痛にノーシン
藥價 二十錢 五十錢 一圓
全國の藥店やデパートにあり

資生堂ノ朝鮮人蔘